



武石報

平成15年8月1日

8

No.433

今月の人口・世帯

人口.....4,241人
世帯.....1,383戸

発行 長野県小県郡武石村役場総務課 ☎0268-35-2311(代) 編集 広報編集委員会 印刷 有限会社大和印刷
E-mail office@vill.takeshi.nagano.jp URL http://www.vill.takeshi.nagano.jp



今月の主なページ

- 2 市町村合併アンケート結果
- 4 6月定例村議会 一般質問
- 8 武石村消防団大会結果
- 12 人権教育紙上講座
- 16 健康センター通信
- 18 こんにちは社協です
- 19 暮らしの便利帳
- 22 戸籍の窓

元気溼漑

(げんきはつらつ)

第15回公民館長杯ゲートボール大会のひとコマ。
強い日差しの中、コートに立つみなさんの生き生きとした表情が印象的な大会でした。
年齢や性別に関係なく、生き生きとした人を見ていると、不思議なことにこちらも元気になってきます。
健康で暮らせる毎日に感謝ですね...

(単位:人)

区分	全体	男	女	不明	必要と回答された方の割合	アンケート回収総数に対する割合
1 上田市・丸子町・真田町・武石村	881	435	437	9	44.6%	27.8%
2 長門町・武石村・和田村	861	406	451	4	43.5%	27.2%
その他	236	135	101		11.9%	7.4%
3 うち 上田市・丸子町・真田町・武石村・長門町・和田村を選択 ¹	(10)	(4)	(6)		(0.5%)	
うち 長門町・武石村・和田村・丸子町を選択	(214)	(126)	(88)		(10.8%)	
その他の合併を選択	(12)	(5)	(7)		(0.6%)	
合計	1,978	976	989	13	100.0%	62.4%
合併の必要なし	743	380	358	5		23.5%
わからない	422	135	280	7		13.3%
無回答	26	5	1	20		0.8%
アンケート回収総数	3,169	1,496	1,628	45		100.0%

¹当初新聞発表の数字は、「上田市・丸子町・真田町・武石村」+長門町・和田村」という意見を表中「上田市・丸子町・真田町・武石村」の中に含めて公表しましたので、今回の確定した数字とは異なっています。

任意合併協議会の選択

合併賛否

市町村合併の話題が出ない日はない昨今...。私たちのふるさと武石村の将来はどうなるのでしょうか。過日、村内在住の15歳以上男女3,671名を対象に「市町村合併」に関するアンケートが実施され、みなさんから寄せられた合併に対するお考えが集計されましたので、その結果をお知らせいたします。

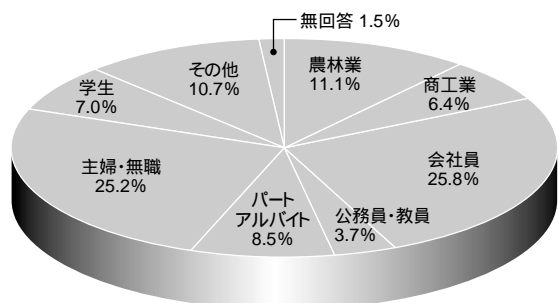
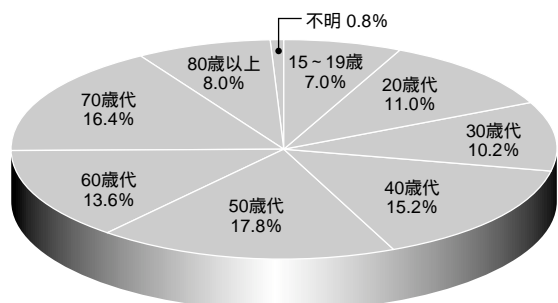
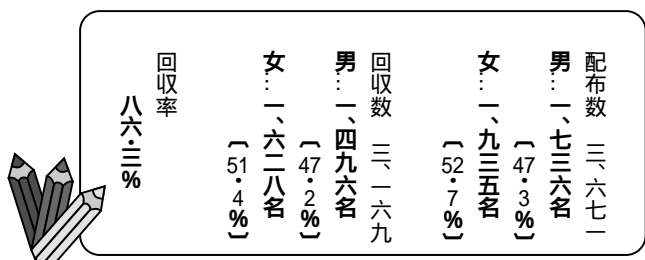

(単位:人)

区分	全体	男	女	不明	割合(%)
1 必要がある	1,010	541	461	8	31.9
2 どちらかという必要がある	968	435	528	5	30.5
小計(必要あり)	1,978	976	989	13	62.4
3 必要がない	493	263	225	5	15.6
4 どちらかという必要がない	250	117	133		7.9
小計(必要なし)	743	380	358	5	23.4
5 わからない	422	135	280	7	13.3
6 無回答	26	5	1	20	0.8
合計	3,169	1,496	1,628	45	100.0

合併の必要性

合併が必要と答えた方のうち

上田市・丸子町・真田町と... 44.4%

長門町・和田村と... 43.5%

その他... 11.9%

Q1 合併するって決まったの？
そうではありません。上田市・丸子町・真田町・武石村での合併協議を続けていくことを決めただけです。

Q2 なぜ今一つにしなければならなかったの？
村とすれば、どのような町づくりが出来るのか、両方の合併協議の結果を皆さんにお知らせして選択したいと考えておりましたが、他町村から早く武石村の態度を決めてもらわないと困るといいう声が寄せられたため、今回の決定になったものです。

Q3 なぜ「上田市・丸子町・真田町・武石村 任意合併協議会」を選択したの？
昨年の調査でも、「上小地域」を選択した方が最も多かったこと、今回の調査でも、「上田市・丸子町・真田町・武石村」と答えた方が最も多かったこと、昨年から様々な講演会や研修会に参加され、県の出前講座を開くなど独自に研究されてきた協議会議員の皆さんも、「上田市・丸子町・真田町・武石村」の任意合併協議会で継続すべきだと答えた方が多かったこと。

「上田市・丸子町・真田町・武石村」任意合併協議会で...
村では第二回目の、市町村合併に関する住民意向調査の結果を十八日に議会全員協議会に報告し、今後の対応を話し合った結果、二つの任意合併協議会をついに絞らなければならぬ状況の中で、「上田市・丸子町・真田町・武石村任意合併協議会」で継続して合併協議を続けることになりました。この結果を受け、二十二日に開かれた「長門町・武石村・和田村任意合併協議会」に脱退の申し入れを行いました。

Q4 依田窪南部中学校や依田窪病院はどうなるの？
今まで依田窪南部三か町村で行ってきた事業は、同じように継続することができるように協議されています。

Q5 丸子町の住民発議の取り扱いはどうなるの？
丸子町の住民発議は、依田窪四町村で合併を検討する法定合併協議会の設置を求めたものです。十六日付けで丸子町長から武石村長・長門町長・和田村長に対して、「設置をするかどうか」を議会に付議するか、しないかという意見を求められております。九十日以内に回答することになりますが、三町村の一人でも付議しないと答えればそこで終わりです。また三町村長が付議すると答えても丸子町を含めた四つの議会で賛成していただかなければ設置することが難しくなります。いずれにしても具体的な動きはもう少し先になりますので、その状況に応じて対応を決めて行きたいと思えます。

Q6 今後はどのようなことになるの？
任意合併協議会で協議された内容を皆さんにお知らせし、十二月の議会で合併特例法に基づく法定合併協議会設置が四市町村全部で議決がされれば、引き続き法定合併協議会を設置して協議を続けることとなります。その後、その協議された内容が良いものとして、四市町村の議会が合併の議決をすれば合併に向けての手続きがとられます。いずれにしても、この地域が今後も発展して行けるように、また村の皆さんに急激な負担をお願いするような事態にならないよう、真剣に取り組んで行きますので皆さんのご協力をお願いします。

6月 定例村議会

一般質問

「通告順」今回は九人が登壇し、市町村合併を中心に、行財政、地域振興等について質問しました。

清住隆幸 議員



伝統あるこの地域を 守るために

問 いよいよ合併問題の結論を選択する時期と考えます。武石村が合併するのか又は自立していくのかどちらを選択しても先人が努力して構築した素晴らしい村を消すこととは考えていないと信じております。

歴史ある地域を守り住民の期待に応じ、村民が安心して今迄のような生活を行けるのが、合併しても地獄ではなくても地獄と云う人もおりこれからの地方自治体は厳しい時代を迎えます。そのような事態が起こる前に今から始めなくてはならない事があると思います。

自分達の地域は皆で守って行く自律した地域づくりが大切だと云われて居りますが、村長は村民から信頼されるべくしつつか

しながら、又村の将来構想策定委員会の考えを聞きながら実施していきたい。

鬼頭 寿 議員



補正予算の事業内容と 財源内訳について 構造改革特区の 取り組みについて

問 十五年度一般会計予算は、四月の村長選を控えての骨格予算と云うことで、継続事業を中心に編成されたと思われ

ます。骨格予算であるため当然肉付けをされると思われますが、一般会計当初予算額でも三十億を越す予算であり財政逼迫の折肉付けとされる事業内容及び充当される財源内訳について、合わせて地区からの要望、陳情等の対応について村長の考えをお聞きします。

～お知らせ～

『議会だより』は、平成15年5月1日(No66号)をもって廃刊となりました。 今後は、『広報武石』に議会の詳細を掲載して参ります。

と思います。

問 特区制度については、国・県においてもこの制度を活用し、地域限定の規制緩和の実施により地域の活性化を図ることとされています。

村においても既に検討されていると思われませんが、検討されていたらその特区の名称、概要をお聞きしたい。又今後のこの制度を活用して地域の活性化策のお考えがありましたらお聞きさせていただきます。

答(村長)今のところ村としての特区による活性化についての検討はしていません。これからでも申請ができますので、特区制度を利用して事業を行うという方がいれば、積極的に取り組んでいきたいと思えます。



大きなクレーンで吊り上げられた橋げた(上小寺尾橋)

小池文男 議員



子育て支援について 依田窪病院産科新設について

問 子育ての基本は家庭で特に乳幼児教育であるとおもいます。しかし残念なことに家庭の教育力の低下が言われている。乳幼児教育で欠けている事に対してどのような働きかけをしているかをお聞かせいただきたい。

次に、保育園に多様な園児が入園していると思われる。そこで保育士の資質が大きく左右されるが、研修はどのようにされているか、又子育て経験を持つ保育士の人材は重要になってきます。保育士が何人いて、どのように人材を生かされているかをお聞かせいただきたい。

また、注意欠陥多動性障害、自閉症、いじめ等の早期発見は本人、保護者にとって重要なこととあります。どのような対応をされているかお聞かせいただきたい。

答(村長)子育ての基本は家庭であり、人格の形成はもとより、総ての教育の出発点でもあると考えています。

家庭教育を見直していただくように、PTA総会等の折に啓発資料の配布、家庭教育手帳や家庭教育ノートを活用、子育てフォーラムの開催などをしていきますが思ったような成果が上がっていません。フォーラム等聞いていただきたい親の出席がほとんどない状態です。

学校においては、教職員の共通理解のうえ早期の段階からのサポートや専門家の適切な介入を図るよう指導するとともに、家庭ではコミュニケーションの場を持ち、子どもの居場所作りを行うよう指導しています。



平成14年 子育てフォーラム講演会

保育士の研修は、郡や東信地区の協議会主催の研修会に年四〜五回参加しています。子育て経験のある保育士は五名で、未満児・障害児を中心に配置しています。

高橋 弘 議員



村長二期目に対する 政治姿勢について

問 財源が厳しい中、児童公園の建設、小学校の大規模改修工事など多くの公約を計画的に実施された実績と、堅実な行政運営に敬意を表します。さて、今期は合併問題を始め大変重要な問題を抱えておりますが、どのような行政運営を、又事業を指しておられるか村長の考えをお聞きします。

答(村長)初心に戻って、一生懸命取り組んでいきたいと思っております。一番大きな課題はや

宮原文男 議員



地域ブランドの確立について

問 かつて、トマトが「武石のトマト」としてブランドが確立され農家の所得向上に寄与してきたが、今これに変わる何かを探さなくてはならないと思うが、

答(村長)ブランド化について、消費者の需要に応える品質を保

持する為の技術力やある程度の出荷量など現在の市場の状況から勘案し、武下マツのように武石だけでのブランド化は無理だと思いません。又専門的な立場から研究頂くために、上小農業改良普及所の協力のもと、信州うえだ農協に補助金を出し、連作障害対策、新種導入、花の推進品目導入など研究開発を行っております。

問 昔から、「三人寄れば文殊の知恵」と云う先人の言葉があるが、課題を解決する為の元となるアイデアは村民全員参加の立場から大勢の人々から求めなければならぬ、このアイデアを買い上げたり又報賞制度等を考えているか。

答（村長）アイデアにより村の産業振興に貢献したものについては、現在の村の表彰規則・名誉村民条例により顕彰が妥当だと思います。

問 研究費、開発費等が必要になつてくるがこの費用に対しての助成、補助等を考えているか。

答（村長）アイデア等の研究開発など報償に値する者については、相談や協力のなかで検討したいと思えます。

木下文雄 議員



村道敷合線の改修について



佐賀利 - 鳥居線

問 村道敷合線の交通量は、私の最近の交通量調査の結果、終日一千台をはるかに超えることが判明しました。余里、小沢根住民の重要な生活道路でもあり、冬期間特に支障をきたしております。

この解決策として、敷合線（佐賀利 - 鳥居間）を改修したらどうかと思うが、村長の考えを伺います。

答（村長）村道敷合線の道路改良工事につきましては、過去にも何度か家屋移転を伴う工事を計画し交渉しましたが、いずれ

も同意が得られなかった経緯があり、また地元七ヶ区からも要望が出されていません。このようことから、財政面や国の採択基準（二車線以上の道路・地元同意状況）などから工事は困難であると思われまます。

問 利用度の高い生活道路はなんとしても改善していただければなりません。佐賀利 - 鳥居間の改修についてはどうか。

答（村長）全面二車線化は財政的に厳しいので、区長から要望のある小さな改良工事で対応したいと思えます。



(株)マヤシタの工場跡地

思うが、どう援助をしていくのか。

答（村長）私は当初から依田窪でまともれば一番よいと思っております。丸子町から付議するかの照会があった場合は、付議する旨を速やかに回答し、長門町・和田村の首長へもご理解いただき、是非協力いただくと話をしていきたいと思えます。

合併から見える村の将来設計について

の人に、どう参画してもらったか、そして村の将来を決める手段をどのように考えているのか。

答（村長）多くの人が一同に会し議論しても意見の一致をはかれないと思われまます。議論の中で意見があつても言えないと、その人の意見はなかなか通らなくなるので、書面による意向調査がよいと思えます。

問 村の産業振興や地域経済の活性化については、地域固有の資源を生かして住民、行政等が一体となって創意工夫をし、知恵を出し合い、産業の育成に向けて果敢に取り組んでいく時と

兒玉将男 議員



下村村長二期目の所信表明の細部について

問 福祉企業センター建設の件について、現在どこまで進んでいるのか、国・県の補助金の見通しはどうか。

答（村長）現在の施設が古く手狭になったため立て替えをして、高齢者や身障者の雇用の場として活用したいと思ひ、ミヤシタ工場の跡地に計画しています。

今のところ補助金についてはいませんが、国に働きかけをし、補助金をつけていただき建設したい。補助金がつかない場合でも安く設計し実施したいと思ひます。

問 村長は自ら行動し、職員や村民に模範を示している。ある学習会で、職員や村民が、雪はき等自発的にやる様な気運があれば合併しなくてもすむ、旨の発言があつたが、村づくり、地域づくりにおいて村民が自ら行動しようとの呼びかけを強くしたらどうか。

答（村長）私は暇な時に暇を惜しんで自分の出来る事をやっています。村民の皆様が手鍋を下げて武石村を守ろうと言つたことになれば、ふんどしを締めなおしてやらせていただきます。ただ、生半可なことではやっていけません。

問 六月定例会に上程された補正予算三千四百万の内三千万円が村の基金となっている。ますます厳しくなる財政運営の中で今までの様に総ての事業に金を出せなくなると思われる。村づくりに何を柱とされるのか明確にして欲しい。

答 福祉施策を柱としてやっていきたい。今までも高校の通学補助・保育園の三子目からの無料保育等がありますが、これからも財政の許す限り力を入れて進めて行きたい。

問 市町村合併は武石村として二度目の住民調査を実施中です。

清住章雄 議員



下村村政二期目の当り、村政運営に対する当面の重要事項について

問 村では十五歳以上の全村民を対象に合併に対するアンケート調査を実施していますが、その結果として合併をしない選択をした場合、又は合併の枠組みが変わった場合や、協議会を進めた上で合併できなくなった場合には、武石村は現存維持となりますが、その場合を想定した村長としてのお考えをお持ちかお伺い致します。

答（村長）依田窪四か町村の足並みがそろえば一番よい適正な規模だと思ひます。合併しない結論が出たときは、非常に厳しい選択肢になると思ひますが、自分で汗をかき、手鍋を下げての考え方でやれば何とかやっていけるのではないかと思ひます。

問 経済不況が長引く中でもあらゆる産業が日毎に厳しさを増し、企業の撤退や廃業などが目立っています。仕事量の減少、合わせてフレックスバイラルにより利益率の低下など、特に小規

模事業者にとって、「明日は我が身か」の思いが有り、毎日不安の連続であります。少しでも売上を上げたり、仕事量を増やせたらと思ひつ時に、地域通貨を検討したらどうでしょうか。地域経済の活性化にもつながるものと思ひますが、村としてのお考えをお聞かせ下さい。

答（村長）現在各地で地域通貨制度が導入され運用を開始しておりますが、その中身を見ますと、対象としている内容は、家事の援助、車の送迎などのボランティア、会社や店舗の掃除といった分野が中心であり、商店での買物に使える場合も一回で支払額のごく一部（三百円相当程度）に限られており、お客を呼ぶと言う点からは、呼び水程度の効果しかないと思われまます。このような事から、産業振興上から地域通貨制度の導入は難しいと思ひます。

問 今年の二月二十五日に東京で、全国町村会と全国町村議長の共催で、「町村自治確立総決起大会」が開催され、自民党政府による合併強制や小規模自治体からの権限とりあげに抗議し地方交付税制度の堅持を求める決議を採決した。又小規模自治体の自治権を剥奪するとか、地方交付税を大幅に削減するとかの議論を自ら前提としてしまつのは、地方自治体や憲法にかわる問題であるので誤りであると思ひます。合併をするしないにしても自律する自治体が求められているなかで、今大事な事は、沢山の人に議論してもらつて、又今たずさわっている人達以外

新井繁雄 議員



合併から見える

村の将来設計について



長門町・武石村・和田村任意合併協議会 離脱記者会見

第38回 ポンプ操法大会 第30回 ラッパ吹奏大会

武石村 消防団



下村昌司第四分団員の選手宣誓

六月二十九日、武石村消防団(種沢智弘団長の第三十八回ポンプ操法大会と、第三十回ラッパ吹奏大会が開かれました。ここ数年、武石村消防団のポンプ操法とラッパ吹奏は、上小大会でも上位入賞を期待できるほどにレベルが上がりました。上位に入賞し、苦勞をともしてきた仲間と肩を組んで喜ぶ姿がある一方で、本番の一発勝負というプレッシャーに実力を発揮できずにくつと悔し涙をこらえるチームもありました。村大会の結果は、次のとおりです。

小型ポンプ操法の部

- 優勝 第四分団 Bチーム (減点37・30)
 - 準優勝 第三分団 Bチーム (減点45・30)
 - 第三位 第四分団 Aチーム (減点51・70)
- ### ラッパ吹奏 団体の部
- 優勝 第一分団 (減点14・69)
 - 準優勝 第二分団 (減点16・25)
 - 第三位 第三分団 (減点19・59)



ポンプ操法 優勝 第四分団Bチーム

ラッパ吹奏 個人の部

- 優勝 山口直人団員 (第一分団) (減点12・2)
- 準優勝 剣持紀昭団員 (第一分団) (減点18・1)
- 第三位 金子博樹団員 (第三分団) (減点25・4)



ラッパ個人優勝は山口直人団員



ラッパ吹奏団体の部 優勝 第一分団

上小大会の結果

ポンプ操法で優勝の第四分団Bチームと準優勝の第三分団Aチーム、ラッパ吹奏の団体は全分団からの選抜チーム、ラッパ吹奏個人の部で優勝の第一分団山口団員と準優勝の第二分団剣持団員は、それぞれ七月十三日に長門町を会場に行われた上小大会に出場しました。なお、上小大会出場チームの成績は次のとおりです。

- ### 小型ポンプ操法の部 (15チーム出場)
- 第三分団 第8位
 - 第四分団 第9位
- ### ラッパ吹奏 団体の部 (10チーム出場)
- 武石村消防団 第5位
- ### ラッパ吹奏 個人の部 (敬称略) (16チーム出場)
- 山口直人団員 (第一分団) 第14位
 - 剣持紀昭団員 (第一分団) 第9位

中学校総体夏季大会 予選会結果

中学生たちが競う、第42回中学校総合体育大会夏季大会の上小地区及び東信地区予選会が行われ、それぞれの部は、汗も涙も流した毎日の厳しい練習の成果を出し切つて、悔いのないプレーをすることができました。大会の結果は次のとおりです。

野球部

上小大会 惜敗

男子バスケット部

上小大会 三勝一敗(二位)
東信大会 一勝一敗

女子バスケット部

上小大会 惜敗

男子テニス部

上小大会 三勝三敗(五位)
東信大会 惜敗

女子テニス部

上小大会 六勝二敗(二位)
東信大会 二勝一敗

個人
橋詰綾美・荻原紗央里ペア
(県大会へ出場)

男子剣道部

上小大会 四勝一敗(二位)
東信大会 二勝一敗(二位)
(県大会へ出場)

個人

上小大会
竹内雄太郎君(優勝)

東信大会
山浦 翔君(七位)
竹内雄太郎君(五位)
山浦 翔君(七位)
(両名県大会へ出場)

女子剣道部

上小大会 一勝二敗

陸上部

東信大会
倉沢伸之君「走り高跳び」
(県大会へ出場)

サッカー部

上小大会 一勝三敗(七位)
東信大会 惜敗

狙いを定めて…。第15回 公民館長杯ゲートボール大会

七月四日、村民グラウンド横のゲートボール場では第15回公民館長杯ゲートボール大会が今年12チームの参加によって開催されました。強い日差しの中での大会となりましたが、元氣いっぱいのお爺ちゃん、お婆ちゃんたちは、次々とゲートを通過し、日頃の練習成果を思う存分発揮していました。なお、大会の結果は下記のとおりです。(敬称略)



- ### 優勝 ケケBチーム
- 小林正人・土屋元蔵
 - 依田春雄・野村松太郎
 - 近藤允勇
- ### 準優勝 沖チーム
- 植原次男・田中文一
 - 笠井栄子・小林一三三
 - 近藤和好・宮下みち
- ### 第三位 片羽Aチーム
- 秋山富・小山そめ子・柿島弘
 - 矢島てる子・小林清吾

森林公園マレットゴルフ選手権大会

七月七日、森林公園マレットゴルフ場には、村内外から二十三組、九十二名が参加して、森林公園マレットゴルフ場選手権大会が行われ、爽やかな風と芝草の薫る中で、ボールを打つスライクの心地よい音が響いていました。参加されたみなさんは、普段の力を思う存分出し切つて大会を楽しんだ様子でした。なお、大会の結果は下記のとおりです。



- ()内の数字はスコア
- ### 男子の部 (敬称略)
- 優勝 依田 茂夫(79)
 - 準優勝 剣持 勇(85)
- ### 女子の部 (敬称略)
- 優勝 田中美智子(89)
 - 準優勝 橋詰 明子(89)

村長杯争奪バレーボール大会

第24回

村バレーボール連盟主催による第二十四回村長杯争奪バレーボール大会が六月四日から二十五日まで開催されました。大会には、六チームが参加し、熱戦が繰り広げられました。大会の結果は次のとおりです。

優勝 小沢根チーム



大会の結果

- 優勝 小沢根チーム
- 準優勝 上本入チーム
- 第三位 ワインチーム

準優勝 上本入チーム



第二位 ワインチーム



パパやめて 脇見、携帯、飛ばしすぎ

(交通安全年間スローガン内閣総理大臣賞 標語)

平成15年度 依田窪安協武石支部定期総会開催



交通安全功労者・優良運転者が表彰されました。講事終了後には、県警察本部や丸子警察署、依田窪交通安全協会などから、交通安全功労者、優良運転者等の方に、表彰状と記念品が授与されました。今回表彰を受けたのは、次のみなさんです。(順不同・敬称略)

県連合会・県警察本部連名表彰

- 交通安全功労者 樋沢 恵
- 優良運転者 斉藤友幸・高田惣平

丸子警察署連名表彰

- 交通安全功労者 宮下和通・北沢久代 小林尚子
- 優良運転者 増子芳春・橋詰幸男 今川恵美子・柿島明子 笹平光枝・滝沢美枝子

支部表彰

- 優良運転者 滝沢芳見・吉原猛彦・浅田公子・洞奥まゆみ・山口穂積・児玉通男・手塚明・中嶋三津子・染川節子・伏見賢三・木下陽子・宮下栄一・伊藤和慶・樋沢克二・樋沢吉宣・飯田博通・木下京子・高橋健一・岸山美智子・桜井清・柳沢章・小山伸三・村岡裕・大草武・酒井一秋・米沢幸子・林見秋子・斉藤徳明・池内尚子・中尾猛・上原敬清・下城佐久夫・武井謙二・金子良平・中原秀章・大平袈袋三・北沢幸恵



斉藤友幸さんによる謝辞

「国際ボランティア貯金」の寄付金配分 ジャイチに12年連続決定



決定通知書を受け取る小林理事長

七月四日、武石郵便局(土屋和局長)において、総務省郵政事業庁が進めている「国際ボランティア貯金」の寄付金配分決定通知式が行われました。

この決定通知を受けたのは、(財)日本農業研修所協力団「ジャイチ」で十二年連続して選ばれました。沖に事務所のある「ジャイチ」は、農業を生活基盤とした開発途上国の人々が食糧を確保すること、教育と公衆衛生の向上を図り、健康な生活を送れるようになつてほしいと願い、諸活動を展開している団体です。今回の寄付金配分決定は、全国で百三十一団体、長野県内

国際ボランティア貯金は、郵便局の通常貯金や通常貯蓄貯金の受取利息を、開発途上地域の人々の福祉の向上のために寄附していただく貯金です。加入ご希望の方は、通常貯金などをご利用の際に、郵便局職員にお申し出ください。

「こ存じですか? 国際ボランティア貯金」

モ三団体のみで、「ジャイチ」への配分金額は百十九万六千円でした。また、この決定通知書を受け取った同協力団の小林理事長からは、「この寄付金は、ネパールで農業技術指導の学校運営資金として使わせていただきます。こうした寄付金をいただくこと本当に力が湧いてくるんです。みなさんのご協力に本当に感謝いたします。ありがとうございました。」と挨拶がありました。

「水」は自然の恵み...

みなさんは「水」に対してどのようなイメージをお持ちですか? 川を流れる水。田を潤す水。食事や入浴など私たちの日常生活に欠かすことのできない水。8月1日は「水の日」。この日から一週間は「水の週間」です。この機会に「水資源」という大自然からの恵みについてもう一度考えてみましょう。

8月1日は「水の日」~7日は「水の週間」

武石村の水道

現在村の管理する水道には、武石村と獅子ヶ城の二つの簡易水道があります。(簡易水道とは給水人口五千人以下の水道のことです)獅子ヶ城簡易水道は小沢根地区の別荘地内に、武石村簡易水道はその他の地域にそれぞれ水道水を供給しています。これら簡易水道の水源は獅子ヶ城の一部の井戸水を除き、すべて湧水により賄われています。このうち武石村簡易水道には、長坂、唐沢、権現、余里の四つの水源があり、合わせて毎時二百五十五立方メートル(ドラム缶千二百五十本分)の水が湧出しています。

これは、山や林といった豊富な自然があるからこそ受け取ることができる恵みなのです。また、水源別に上田薬剤師会に委託をして毎月水質検査を行い、結果を広報でも掲載し、お知らせしていますが、現状では、水質は良好に保たれています。

施設整備状況

村では、近年の下水道普及に伴う水需要の増大に対応するために、水源地及び配水池の改修を計画的に行い、安定した水供給ができるよう整備を進めています。

漏水防止

各家庭でも、冬の凍結、配管の老朽化により漏水が生じます。家中の蛇口を全部閉めてから、ボックス内の水道メーターを見てください。星形をした銀色のパイロットマークが動いているらどこかで漏水している可能性があります。メーターから先は個人の管理となりますので、気をつけてください。

家庭での節水対策

洗濯は風呂の残り湯を使いましょう。台所の蛇口はこまめに開閉し、食器などの洗い物は、容器に水をためて洗ってください。歯磨きの場合も水道水を流しっぱなしでは、一分間に約六リットルもの水を使ってしまうです。

下水道を接続されているお宅では、下水道使用料金は水道使用量により算定されています。水道使用量が多くなるほど、水道料金はもちろん、下水道料金も高くなります。限りある水資源を一人ひとりのちよつとした心掛けにより大切に使いましょう。

武石村役場 建設環境課、上下水道係 85 2793

知識は知識で終わり
知恵が行動を起こす

参考資料 林 力著「人権教育」より

教育委員会
同和対策室

武石村中山間地域農業直接支払事業 実施状況を公表します。

中山間地域農業直接支払事業は、傾斜地が多く、まとまった農地の少ない山間地において継続的な農業生産活動を通じて耕作放棄の発生を防ぎ、国土の保全や水源のかん養など、農業・農村の持つ、多面的機能を確保するため平成12年度よりスタートしました。

本村においても3地区が該当となり、それぞれに農地を守るための協定「集落協定」を締結し、事業に取り組んでいます。その実施状況を次のとおり公表します。



獣害対策電気柵の設置（唐沢小原築地原地区）

1 集落協定の概要

集落協定は、対象地域において、耕作放棄地の解消と発生を防止し、将来にわたって持続的な農業生産活動等を可能とすることにより、対象集落の持つ多面的機能の確保を図るため、関係者が一致協力して五年間（H12～16年度）に取り組むべき事項が定められています。

2 対象農用地の基準別の面積及び交付額

区分	対象基準	田	畑	草地	採草放牧地	計
面積（㎡）	対象基準 急傾斜地	171,717㎡	0㎡	0㎡	0㎡	171,717㎡
交付額（円）		3,618,535円	0円	0円	0円	3,618,535円

3 集落協定数及び各集落への交付額

集落協定数	交付総額	対象集落	交付額
3	3,618,535円	鳥屋	907,431円
		唐沢小原築地原	1,943,382円
		巢栗	767,722円



詳細については、武石村情報公開条例に基づき役場産業振興課で公開します。
武石村役場 産業振興課農政係 TEL85 - 2828

4 農業生産活動等の取組状況

内 容	集落数	
賃貸借権設定・農作業の委託	3	
鳥獣害防止対策	1	
農地法面の点検	3	
耕作放棄地の保全管理	1	
水路・農道の管理	3	
多面的機能を 増進する活動	景観作物の植栽	2
	魚類・昆虫類の保護	1

5 生産性・収益の向上、担い手の定着等に関する取組状況

内 容	集落数
農作業受委託の推進	2
飼料生産の集約的委託	1
認定農業者の育成	1
農地の面的集約	1
オペレーターの育成確保	1

小学校六年生の「おたまじゃくしの血液循環を調べて」という作文のことである。
おそらくしつとりと水分を含んだガーゼか脱脂綿でおたまじゃくしの頭部を包み、呼吸を保障したのだろう。生きたおたまじゃくしの尾ひれの部分に顕微鏡を焦点化し、ミクロの世界、つまり命の躍動をとらえた手記である。

自分の外にあるものをミクロにとらえ命の営みに接近していく。初めて見る未知の世界だ。そして、とらえた命と自分自身の関係、つまり、自分の命に迫ろうとしている。
「じつと目を閉じた。肺が静かに呼吸して心臓が鼓動と一緒にたたく赤血球が流れているのだ。これが命というものだろうか。」
六年生にしては、できすぎたという思いもある。
おたまじゃくしの「いのち」と自分の「いのち」を結び、自分が生きていることの確認は見事である。これは知識ではない。知恵である。

「何だか生きていることが大変に思われて、どんな小さいもの命でも粗末にすることができない」気がして実験が済んだおたまじゃくしをそっと校庭の池に放すのだ。
知識は知識で終わることが多い。知恵が行動、実験につながる。



公民館図書室だより 新刊紹介
今月も新刊が入りましたので、みなさんのご利用をお待ちしております。

- はじめての英和じてん (田上善浩)
- ありんこぐんだん (武田美穂)
- あいたえんそく (武田美穂)
- 三姉妹探偵団 (赤川次郎)
- わら細工をつくる (宮内正勝 監修)
- 水資源をかんがえる (若田一彦 監修)
- 採って食べる・山菜・木の実 (橋本都三)
- 奪還怒りの手記 (蓮池 秀)
- アケボノソウの化石調査報告書 (北御牧村)
- 世界を救ったじゃがいもが (ラリー・サッカーマン)

おせき歌壇 83

宮下 貞枝
新緑の草木は燃えて美とさせるこの良き候に君は逝きたり
近藤美代子
目に染めるさみどり色の山笑う活気運ぶや心地よい風
荒井 怜子
やわらかに木の芽青める信濃路を行く吟行の旅友と楽しむ

あしあと短歌会選
塩入袈裟親
入院で体力落ちし吾が杖でささえてゆつくり散歩
増田しげ子
紫の花付けて咲くスミレ草植えくれし友今はもつとく
翠川 巴善
右佐久郡左せんこう寺の石しるへ頭欠け落ち旧道に立ち

橋詰 明枝
夏を呼ぶ山一面の水浅葱立ち上りくる刻湿らせて
高田三千子
花もも咲き終えし余里は新緑なりトラクターの耕す音いそがしく
山田 初子
つじ咲く根元のすずらん切花に清楚な姿そこに美し
雨宮八重子
母国にファンを残し海渡る真撃なプレーのヤンキー入選手

必ず守るうねっ。花火をするときの約束



夏の風物詩の一つとして自宅や旅行先で、皆さんもおもちゃ花火で遊んだ楽しい思い出をお持ちの方も多いと思われます。おもちゃ花火といっても原料は火薬であり危険な物です。毎年、誤った取り扱い方法により、花火による事故が絶えません。

10 ポイント!! 花火事故防止の

- 花火による事故や火災をなくすために…
- 花火に書いてある遊び方をよく読んで必ず守りましょう。
- おもちゃ用の花火は、種類も様々で点火方法なども異なります。注意書きをよく読んで、正しく取り扱しましょう。
- 花火をほぐしたり、数本まとめて点火することも大変危険なので絶対にやめましょう。
- 花火は人や家に向けたり、燃えやすい物のあるところでは絶対にやめましょう。
- 狭い場所や燃えやすいものが近くにある場所で花火をするのは大変危険です。
- 次のような場所は、避けましょう。紙くず、枯れ草、廃材など燃えやすいものが周囲にある場所
- 灯油など引火する恐れがある危険物品がある場所
- 建物が密集している場所

風の強い日はやめましょう。

風が強い日や乾燥している日は、火災が起こりやすい上、燃え広がる危険性も大きくなります。このような日は、花火はやめましょう。また、途中で風が出てきたりしたときは、中止しましょう。

水を準備してから遊びましょう。

水の入ったバケツなどを準備して、花火の燃えがらは必ずその中に投入して確実に火は消しましょう。

花火の燃えがらの残り火は必ずを完全に消しましょう。

花火の燃えがらが原因で火災になった事例も少なくありません。花火で遊んだら火の始末を忘れずにしましょう。

大人と一緒に遊びましょう。

「花火遊びは、危ない」と叱られたために、子どもたちだけで隠れて遊び、事故を起こした事例も多くあります。

以上のことは必ず守って、楽しく花火で遊び、夏の思い出をたくさん作ってくださいね。

依田窪南部消防署
武石村消防団

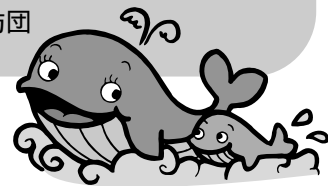

学童クラブピーターパン 楽しかった夏合宿

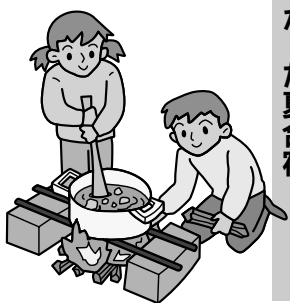

ピーターパンでは、六月二十二日と二十三日の両日、毎年恒例となった丸子町の全学院での合宿が行われました。この合宿は、上田の各学童とピーターパンの高学年を対象として行われ、親睦を深め児童の自律と成長を促すためのとてもよい機会でした。

児童は、他学童のお友達とグループを組んでいろいろなゲームをして遊びました。入所後のレクリエーションでは、暑い中、外に出て元気に体を動かして、くっつきゲーム、ボーリングゲームなどのジャンケンゲームをして遊びました。

休憩後、部屋の中に入り、各班に分かれて自己紹介後、他己紹介ゲーム、パラボリックさんゲーム等、友達と親睦を深めるゲームをして遊びました。

午後三時三十分からは、夕食の各係やキャンプファイヤー係等に分かれて活動し、夕食のカレーの味はまた格別だったようです。

食事を済ませた後、いよいよキャンプファイヤーです。

学童の合宿が最後となる六年生が、点火して最高のキャンプファイヤーが始まりました。火を囲んでダンスをしたり、歌やゲームしたりと大きな歓声が響いていました。子どもたちの心には、いつまでも素晴らしい思い出として残ることでしょう。翌日は、座禅を組んだり、お粥をいただいたりして楽しかった合宿も終わりました。学童保育ピーターパンでは、保護者と指導員と協力しながら子どもたちのためにより良い学童保育をめざして活動しています。みなさんもピーターパンの仲間になりませんか。また、より充実した環境が整い、運営ができますよう、地域のみなさんのご理解とご協力をよろしくお願いいたします。

消費税法が改正されました。

改正される内容は、次のとおりです。平成16年4月1日以降の課税期間から適用されます。

中小事業者に対する特例措置

- 事業者免税点制度の適用上限が、1,000万円（現行3,000万円）に引き下げられました。
- 簡易課税制度の適用上限が5,000万円（現行2億円）に引き下げられました。

* 本改正は、平成16年4月1日（以下「適用日」という）以後開始する課税期間から適用されます。

中間申告制度等

直前の課税期間の年税額が、4,800万円（地方消費税込6,000万円）を超える事業者は、中間申告納付（原則として前年確定税額の12分の1）を毎月（現行3月ごと）行わなければならないこととされました。なお、この改正にあわせて、新たに1月ごとの課税期間の特例（現行3月ごと）が設けられました。

* 本改正は、適用日以降開始する課税期間から適用されます。なお、課税期間の特例については、適用日以後開始する年または事業年度から適用されます。

お問い合わせ先
上田税務署 総務課
21 - 0445

総額表示の義務付け

課税事業者が取引の相手方である消費者に対して商品等の販売、役務の提供等の取引を行うに際し、あらかじめその取引価格を表示する場合には、消費税額（含む地方消費税額）を含めた価格（総額）を表示することが義務づけられました。例えば、次に掲げような表示が総額表示に該当します。

- 10,290円
- 10,290円（税込）
- 10,290円（本体価格9,800円）
- 10,290円（うち消費税等490円）
- 10,290円（本体価格9,800円、消費税等490円）

* 本改正は、適用日以後に行われる価格表示から義務づけられます。



太りやすい食習慣には、下記のような習慣や好みがあります。長続きするダイエット法を身につけていくためには、自分の食生活を見直してみる事が大切です。

太ってしまったつのは、食事の量や時間帯、食べ方、好みなどさまざまな食習慣が関係しています。自分の食習慣を客観的にチェックして、悪い点を改善していけば、自然に摂取エネルギー量を減らすことができます。

何をいつ、どのくらい食べているか書き出します。(下記の表1を参照)

食事日記には、朝、昼、夕の3食と間食について、食べた内容、時間を記録する。
主食はパン、麺類、ご飯など。主菜は肉や魚、卵、豆腐などのたんぱく質のおかず、副菜は野菜やきのこ類、海藻類、果物などを指す。



菓子や飲料類は嗜好品のところに。外食した場合は、店の名前も書いておく。また毎日決まった時間に体重を量り、記入しその日の体調もメモするとういでしょう。

日記は持ち歩いてすぐメモできるようにします。食事は毎日のことなので、細かいことを忘れがちですが、たとえ一日だけでも記録すると自分で問題点を見つけ出すことができます。

一週間くらい続けると、平日と週末の違いなどもはっきりしてきます。

食習慣全体を改善したい場合は、さらに3ヶ月間くらい続けてみることをお勧めします。

健康センター 4月発行

今日の料理

餃子の皮のピザ

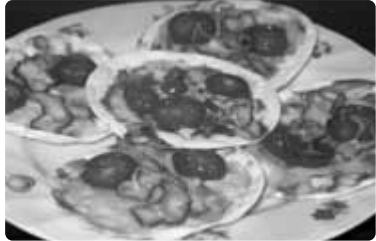

ミニトマトの輪切りやウインナー、ベーコン、ツナ、トウモロコシ、パセリのみじん切りなど好みの材料を用意して、ホットプレートで焼きながら食べても楽しいですよ。
おやつや軽食にいかがでしょう。

材料

餃子の皮.....20枚
トマトケチャップ.....適宜
ハム.....4枚
玉ねぎの薄切り.....1/4個
ピーマン.....1個
スライスチーズ.....4枚
(または、とろけるチーズ)

作り方

ハムとピーマンは細かく切っておく。餃子の皮にケチャップを塗り、玉ねぎ、ハム、ピーマンをのせる。

チーズをのせてフライパンで焼く。(蓋をしてチーズが溶けるまで焼く。)

あなたのおすすめ料理を募集します。

今月の料理では、ご飯のおかずからデザートまで、おすすめ料理のレシピを募集します。誰が作っても簡単にできる料理やお子さんと一緒に作るデザートなどジャンルは問いません。是非、あなたのおすすめ料理をご紹介ください。

詳しくは、健康センター(85-2067)までお問い合わせください。



8月の保健予防計画		健康センター	
月日	曜日	事業	時間
8月11日	月	定期健康相談 男性料理教室 あそびの教室	午前10:00~11:30 午前10:00~午後1:00 午前10:00~11:30
18日	月	子宮・乳房検診	午後12:45~1:45(受付)
19日	火	料理教室(パセリグループ)	午前10:00~午後1:00
20日	水	乳児検診	午後1:15~1:30(受付)
21日	木	高齢者料理教室	午前10:00~午後1:00
22日	金	健康管理推進委員会	午後1:30~3:00 午後7:30~9:30
25日	月	1歳児教室	午前9:20~9:30(受付)
27日	水	料理教室(ポテトグループ) 予防接種(三種混合・ツペリクリン)	午前10:00~午後1:00 午後1:15~1:30(受付)
28日	木	1才6か月・3歳児検診	午後1:15~1:30(受付)
29日	金	食生活改善推進協議会 予防接種(BCG)	午前9:30~午後1:00 午後1:15~1:30(受付)
9月1日	月	基本検診結果報告会(下小寺尾公民館)	午前10:00~11:30 午後1:30~3:00
2日	火	"(沖公民館)	午後1:30~3:00
3日	水	"(中島公民館)	午前10:00~11:30 午後1:30~3:00
4日	木	"(敷合公民館)	午前10:00~11:30 午後1:30~3:00
		"(上小寺尾公民館)	午後1:30~3:00
		"(片羽公民館)	午前10:00~11:30 午後1:30~3:00
		"(唐沢公民館)	午後1:30~3:00
		"(堀之内公民館)	午後1:30~3:00



食中毒に気を付けてください。

夏の暑さで体力が弱って、菌に対する抵抗力が落ちるこの季節は、食中毒が多発します。
食中毒を起こす菌にはいろいろな種類があります。毎年夏から初秋にかけて急増するのが腸炎ピロリ菌です。原因となる食品は生鮮魚介類やその加工品。

この菌に汚染されやすいのは食肉でも鶏肉の汚染率が高くなっているようです。
カンピロバクターの病原体は、低温でも長期間生存する特徴を持っているので、冷蔵庫の中で生肉の汁が他の食品に付かないよう、保管に十分気を付けてください。



腸炎ピロリ菌

食中毒を防ぐには、買い物に出かけたときは生鮮魚介類などは最後に購入し、まっすぐ帰宅する。買って来た食品はすぐに冷蔵庫に入れて保管する。十分加熱調理をし、調理後は早く食べる。おかずのつくりおきはしない。まな板、包丁、ふきんなどはよく洗い、熱湯で消毒してしっかり乾燥させるなどの注意が必要です。

食事日記(表1)

	7月7日(月)	主食	主菜	副菜・汁物	嗜好品	外食	体調・体重
朝食(:)							× 体調にあった印をつける。 57kg
間食(10:00)					缶コーヒー		
昼食(12:00)	そば	天ぷら(えび)				食堂	
間食(15:00)					缶コーヒー		
夕食(22:00)	ご飯	刺身 鶏のからあげ	サラダ、漬物 みそ汁		ビール (大2本)		
間食(:)							

太りやすい食習慣

習慣

食事は15分以内にすませることが多い
1日2食の日がある
食べる時間が不規則
夕食が午後9時過ぎが多い
夜食を食べる習慣がある
やけ食いをするところがある
おなががいっぱいでもデザートまで残さず食べる

好み

フライや炒め物など、油を使った料理が多い
水やお茶より缶コーヒー等が多い
調味料をたくさん使う
毎日甘いものを食べる
菓子や菓子パンを食事代わりにすることがある
アルコール飲料は毎日飲む
野菜を食べない日がある

チェック

- 1 食事を抜いていないか?
食事を抜くと、より脂肪を合成しやすくなり、かえって太りやすくなる。食事は4~6時間おきが最も望ましい。
- 2 単品ばかりとっていないか?
どんぶりものなどの一品料理は、野菜をとりこく、栄養が偏りやすい。定食スタイルがベスト。
- 3 嗜好品をとり過ぎているか?
菓子を食べる量が少なくて
- 4 果物を野菜の代わりにしていないか?
果物はビタミンCが豊富だが糖分が多い
- 5 主菜が多くないか?
おかずは主菜が多くなりがち。副菜を意識して増やす。
- 6 見えない脂をとり過ぎていないか?
天ぷらやフライなどの揚げ物だけでなく、炒め物、ドレッシング、マヨネーズなどにも気をつけよう。

みんなの協です

福祉の村づくりをめざして
社会福祉協議会 85-2214



お弁当の宅配

食生活改善推進協議会のみなさんの手をお借りして、七十五歳以上の独居の方と六十五歳以上で一人暮らしの介護認定者の方へのお弁当作りをしました。
この日は、きな粉、あんこ、ゴマのぼた餅に赤いブチトマトが添えられて可愛いお弁当が百九食分作られ、みなさんの待つご自宅までお届けしました。

デイサービス

デイサービスを利用されるみなさんで、新聞紙を使った洋服と帽子を作りました。
とても素敵な仕上がりで、みなさんは満足の様子で、早速試着をしました。
似合いますか？



福祉企業センター「ふれあい」だより

再就職おめでとう
〜和田村のKさん福祉就労を終える〜

今年1月から「ふれあい」に通っていた和田村のKさんが武石村内の会社に就職が決まり、6月30日同僚らに見送られてセンターを退所しました。
Kさんは、勤めていた会社を退職後、就労習慣を維持するために「ふれあい」に入所し、月に一度ハローワークに行くことを除いて毎日、和田村から休まず出勤していました。
屋外の力仕事を希望したので、焼却炉の回収や刈り払い機による除草を担当していただきましたが、ムートンのパリカンがけやデジタルカメラ部品加工など繊細な仕事も上手にこなし、カメラ部品加工では、1日千個を仕上げ職場の最高記録を作りました。
同僚は、「やさしい」「あたたい」「話を聞いてくれる」と信頼を寄せ、仕事が終わってから食事をしたり休日と一緒に出かけたりして、短期間に職場に無くてはならない人になっていました。

最終日に見送る同僚の目に涙が見えたのは印象的でした。
不景気で、障害のある方が中途退職すると再就職が極めて難しい状況にあります。「ふれあい」では就職活動をしながら働けるよう障害者の短期就労も受け入れていきます。Kさんは、地道な努力が実って水河期と呼ばれる就職難をのりこえ再就職の道が開けました。
Kさん、新しい職場でなれない仕事は大変ですが、もちまへのねばりがんばってください。



結婚相談日
期日 8月8日(金) 18日(月) 28日(木)
時間 午前9時~正午
場所 丸子町福祉センター

心配ごと相談
期日 8月11日(月)
時間 午前9時~正午
場所 老人センター

補聴器相談日
上田補聴器
期日 8月7日(木)
時間 午後1時~3時
場所 老人センター
信濃補聴器
期日 8月20日(水)
時間 午前10時~正午
場所 老人センター

遺族会都大会
期日 8月29日(金)
場所 真田町

8月 暮らしの便利帳

地域のゴミ問題を考える講演会

「ゴミ問題を解決するには、みゼロ社会」の実現が必要です。そこで、「ゴミの適切な処理方法は何かを考えるため講演会を開催します。」
日時 8月24日(日) 午後1時~4時
場所 上田創造館
講師 日本環境衛生センター 環境工字部長 藤吉秀昭氏 問い合わせ先 上田地域広域連合(み処理広域化推進室) (23) 2104

放送大学学公開講演会のお知らせ

放送大学では、本年度前期の「公開講演会」を開催します。

この講演会は、放送大学の学生に限らず、どなたでも聴講していただけますので、ご参加ください。
日時 8月30日(土) 午後1時30分~3時30分
演題 「南極の水から見た地球環境変動」
講師 信州大学理学部 教授 鈴木啓助氏

「親と子の日本語教室」開設
外国籍児童の未就学の解消と就学の継続支援を目的に「親と子の日本語教室」を開設します。
開設日 毎週土曜日 午前10時から正午まで
場所 丸子町ふれあいセンター
日時 9月13日(土)
演題 ヨーロッパ文化の中の「愛と死」
講師 信州大学 名誉教授 深澤恒男氏
いずれも会場は、放送大学 長野学習センター
お問い合わせ先 〒392-0004 諏訪市諏訪1-6-1 スワラザビル4階 02666 58 23332

「親と子の日本語教室」開設
開設日 毎週土曜日 午前10時から正午まで
場所 丸子町ふれあいセンター

シヨン・ボランティアセンター 内容 「子どもと親合同クラス」 日本の学校について説明します。
「親クラス」 学校との連絡が取れたり、近所づきあいが上手にできるよつに日本語を習得します。「子どもクラス」 日本語、日本の文化に慣れ親しみ、友達と仲良く遊べるよつに日本語を習得します。
費用 保険・試料代……千円
子ども保険代……三百円
お問い合わせ先 武石村沖250遊子舎内 矢口桂子さん(090) 4969 6570

「ふれあい」存続ですか。警察署協議会

警察署協議会は、警察署長が署の仕事の進め方について住民のみなさんの考えが反映されるよつ、その意見を伺うために設けられた機関です。本村では、下武石の依田保さんが丸子警察署協議会の委員に選任されております。地域の安全に関するご意見や要望がある場合は、お気軽にご相談ください。

各業務のお盆休業

し尿処理業務
し尿清掃(汲み取り)業務が8月13日(水)~18日(月)までの6日間休業となります。例年お盆の前に清掃依頼が集中しますので、あまり忙しいない場合は、お盆明けに回していただきますよつお願いいたします。

診療所

8月13日(水)~15日(金)まで休診。
なお、16日(土)及び17日(日)も従来どおり休診となり、ご迷惑をおかけいたしますがよろしくお願いたします。

村営バス

8月13日(水)~16日(土)まで運休。
なお、17日(日)は従来どおり運休となり、ご迷惑をおかけいたしますがよろしくお願いたします。

うつくしの湯

お盆中は、13日(水)の定休日以外、休まず営業しております。「ご利用ください。」

7月分の水道水水質検査結果について

	浄水基本10項目の水質基準判定	水質基準の不適合項目	備考
長坂水系	○	無	権現の一部を除く上本入地区に給水
唐沢権現水系	○	無	権現の一部と余里を除く村内全域と丸子町腰越の一部に給水
余里水系	○	無	余里地区に給水

注○印 検査した全ての項目が水質基準に適合
印 検査した項目のうち一部が水質基準に不適合
×印 検査した項目全てが水質基準に不適合



有害鳥獣駆除を
一層強化するために

狩猟免許(甲種・ワナ)の 受験者募集

毎年、春の農産物の植え付け以降、ジャガイモ、水稲、ユリ等、シカ、イノシシなどによる被害の報告を受けています。

そこで、武石村有害鳥獣駆除対策協議会では、猟友会のみならず委託し、ワナによる駆除を中心に実施して効果を上げておりますが、また被害が出ているのが現状です。

そこで、協議会では駆除を強化するために、今年も狩猟免許(甲種・ワナ)の受験希望者を募集いたします。

なお、免許取得にかかる経費の一部を補助いたします。

事前講習会 9月27日(土)

試験日 9月28日(日)

募集人員 数名

申し込み・お問い合わせ先

8月末日までに武石村役場産業振興課林務係(85 28

28)へお申し込み下さい。

また、詳しい内容につきましては、林務係へお問い合わせ下さい。

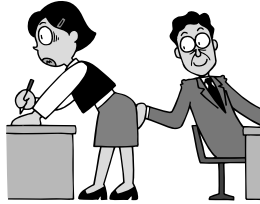

労働局からの お知らせ

長野労働局では、「個別労働関係紛争の解決の促進に関する法律」に基づき、この労働者と事業主の間の労働条件、募集採用、セクシャルハラスメント等労働関係のあらゆる紛争を対象として解決援助サービスを提供します。

個別労働関係紛争は、単に法令、判例を知らないことや、誤解に基づくものが多く、情報を入手したり相談をすることにより、紛争を未然に防止できる場合があります。

このため、「総合労働相談コーナー」を設置し、労働問題に関するあらゆる分野のご相談を専門の相談員が面談あるいは電話でお受けいたします。

詳しくは、上田総合労働相談コーナー(22 03338)へお問い合わせください。

保育二一ズ調査へ ご協力を

長野県では、今後の保育施策を進める基礎資料とするため「保育二一ズ調査」を次のとおり行う予定でありますので、ご協力をお願いいたします。

対象者
現在、家庭で子育て中の方、子育てが終わった方、子育てに関心のある方。(保育所、幼稚園をご利用の方は直接調査票をお配りします。)

調査期間
7月下旬から
8月20日(火)まで

調査用紙
市町村保育所担当窓口、児童館、子育て支援センター、または、長野県公式ホームページ(<http://www.pref.nagano.jp/syukai/seiyounen/yousoa.htm>)からも出力が可能です。

調査内容
子育てへの要望等

回答方法
FAXまたは、郵送

お問い合わせ先
長野県社会部青少年課

026 235 7099

026 235 7390

精神保健家族教室の お知らせ

こころの病について正しい知識と理解を深め、精神障害者の社会復帰の促進とその家族を支援するため平成15年度精神保健家族教室を開催いたします。

【第1回】
日時 8月21日(木)
午後1時30分～3時30分
内容「こころの病について」
国立小諸診療所精神科医長 喜田等先生

【第2回】
日時 8月29日(金)
午後1時30分～3時30分
内容「家族支援について」
滝沢病院ゲースワーカー 吉野明子先生

【第3回】
日時 9月8日(月)
午後1時30分～3時30分
内容「社会復帰について」
地域生活支援センターやすぎき 施設長尾土隆江先生
会場は、いずれも上田合同庁舎 302・303号会議室
申し込みの〆切は、8月15日(金)までに上田保健所まで
お問い合わせ先
上田保健所保健予防課
026 7149 25

8月は電気使用 安全月間です。

高温多湿の夏場は、一年のうちでも感電や電気事故のもっとも多い季節です。

このため、経済産業省の主催のもと、8月を「電気使用安全月間」として全国一斉に電気使用安全を呼びかけています。

「チェックポイント」

- ・傷んだ電線、コードを使っていませんか?
- ・洗濯機、電子レンジにアースは取り付けてありますか?
- ・漏電遮断機は取り付けてありますか?
- ・一つのコンセントからたくさん



電気の「相談は」:
(財)中部電気保安協会 上田営業所
(23 0985)

なるほど!! 住基ネット。

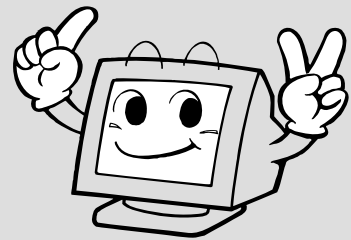

8月25日から、住民基本台帳ネットワークの
第2次サービスが開始されます。



住民基本台帳カード(見本)

住基ネットって 何だろう?

どこにだれが住んでいるかの居住関係を証明するため、昭和42年に制度として発足した住民基本台帳。

住民基本台帳には、住民基本台帳法第11条に基づき、原則としてだれでも閲覧できるようになっている基本4情報(氏名、生年月日、性別、住所)のほか、世帯主や国民健康保険・国民年金などに関する記載がされており、市区町村が行うさまざまな行政の基礎になっています。

そして、これまで居住地の市区町村だけが管理してきた住民基本台帳をネットワークで結び、全国共通で利用できる行政サービスを展開するために登場したのが、住民基本台帳ネットワークシステム、通称「住基ネット」です。

新しくスタートする 第2次サービスってなに?

平成15年の8月25日から新たに第2次サービスがスタートします。具体的なサービスは次のとおりです。

全国どこの市区町村でも自分の住民票の
写しがとれるようになります。

居住地の市区町村でしか受けられなかった住民票の写しが、全国どこからでも受けられるようになります(戸籍の表示を省略したものに限りです)。

引越の手續で窓口に行くのが
転入時1回だけで済みます。

転出先と転入先の2か所へ足を運ばなければならなかった引越の手續も、住民基本台帳カードの交付を受けている場合、転入時1回だけで済みます(ただし、転出届の郵送等を行う必要があります)。

住民基本台帳カードを希望者に交付。

住民基本台帳カード(住基カード)は希望者に居住地の市区町村から交付されます。交付の際には、市区町村の条例により一定の手数料が必要ですよ。

住基カードの交付を受けている場合、確実な本人確認ができるため、引越の手續や行政機関への申請・届出の手續が速やかに行えます。

写真付きを希望した場合は、運転免許証などと同様、個人を確認する公的な身分証明書として利用できます。

長野県では...

現在、長野県では住民基本台帳ネットワークシステム全般の安全で円滑な運用について万全を期すべく、「本人確認情報保護審議会」のご意見を伺いながら検討を進めております。

長野県としての住民基本台帳ネットワークシステムによる本人確認情報の利用については、セキュリティ対策など情報の保護に最大限の配慮をしつつ、県民の利便の向上を図るといった視点から審議会における十分な審議をいただき、その議論を踏まえて逐次実施を検討することとしております。

つきましては、パスポート申請の際の本人確認に住民基本台帳ネットワークシステムが利用できるようになるまでには、今しばらく時間がかかり、県民のみならずには、従来と同じく住民票の写しの提出をお願いすることとなりますが、ご理解をお願い致します。

なお、申請されます方の利便性の向上のため、パスポートの受け取り時間を毎週火・木の午後7時まで延長いたします。

詳しくは、役場住民課戸籍係
(85-2311)まで
お問い合わせください。