広報 うえだ
PUBLIC▼RELATIONS▼UEDA
平成10年
[1998]
No.1258
11・1

■上田市役所（TEL㉒4100）
（FAX㉕4100）
■市政提言電話（TEL㉕2539）
■市政提言FAX（FAX㉓5111）
■市長への電子メール
mayor@city.ueda.nagano.jp
■インターネット上田市のホームページ
URL http://www.city.ueda.nagano.jp/

長野大学グラウンド横の市道で、一斉にスタート

秋の塩田平を楽しくランニング

自然豊かな塩田平の景観を楽しみながら走る『第12回上田古戦場健康マラソン大会』が、10月10日の体育の日に開催されました。

今年のマラソンの部は、一般男子10㎞、一般女子10㎞、一般男子5㎞、一般女子5㎞、40歳以上5㎞、一般3㎞、小学生男子3㎞、小学生女子3㎞の8種目。また、新たにウォーキングの部（3㎞、6㎞）が設けられ、親子連れの参加も多く見られました。

約950人の参加者は、長野大学グラウンドのゴールを目指して、思い思いのペースで、走っていました。

「ウォーキング」には、親子連れが多数参加

子どもたちも、元気に力走！

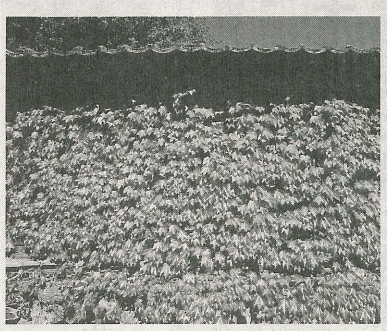

■データ（10月1日現在）

人口		122,579人（＋47）
	男	60,206人（＋27）
	女	62,373人（＋20）
世帯		43,873（＋27）
外国人登録者数		2,667人（－29）
	男	1,482人（－15）
	女	1,185人（－14）

平成11年に上田市は市制施行80周年を迎えます

池波正太郎 真田太平記館

11月23日 午前10時 原町にオープン

開館を記念して11月23日～25日は無料開放

シアター

以前は、商店が使用していた蔵を改修した、シアター空間。上田城をめぐる真田と徳川軍との合戦のありさまを、切り絵を使ってドラマティックに再現します。

ギャラリー

風間完画伯の「真田太平記」挿し絵の原画を展示。

交流サロン

喫茶・読書・グッズ販売・池波正太郎作品の販売など

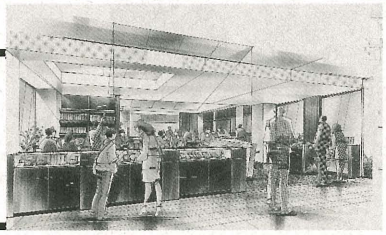

利用案内

■場　　所	上田市中央３－７－３［原町］ （TEL㉘７１００・開館後使用可能）
■開館時間	午前10時～午後６時
■休 館 日	毎週水曜日（ただし祝日の場合は翌日）、 祝日の翌日、年末年始(12月29日~1月3日)
■観 覧 料	一　　般…３００円（２５０円） 高校・大学生…２００円（１５０円） 小・中学生…１００円（８０円） ※（　）内は20人以上の団体料金
■駐 車 場	周辺の有料駐車場等をご利用ください。

時代小説を広く大衆化させた直木賞作家・池波正太郎氏（1923～1990）は、信州の風土をこよなく愛されました。また、作家活動においては、真田家の歴史に深い関心を抱き、これにスポットを当てた数多くの作品を発表しています。そして、名将真田氏の活躍をテーマにした『真田太平記』は、この一連の「真田物」の集大成にあたる作品で、昭和49年から57年にかけて９年の歳月を費やし、週刊誌に連載された長編大河小説です。

11月23日、真田氏の城下町であった上田に『池波正太郎 真田太平記館』が開館します。今なお、多くのファンを魅了し続ける作家・故池波正太郎氏と、上田も舞台として多くの場面に登場する「真田太平記」の魅力を紹介します。

問い合わせ　街区振興課（TEL㉟5396）

■開館特別企画展
池波正太郎自筆画展

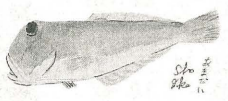

剣客商売『庖丁ごよみ』より

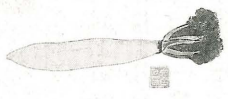

と　き／11月23日(月)～来年1月17日(日)
ところ／池波正太郎 真田太平記館内

■開館協賛展
（主催…上田商工会議所）
真田太平記の舞台『戦国時代の城と合戦絵図展』

池波正太郎氏

（写真…新潮社写真部　田村邦男氏）

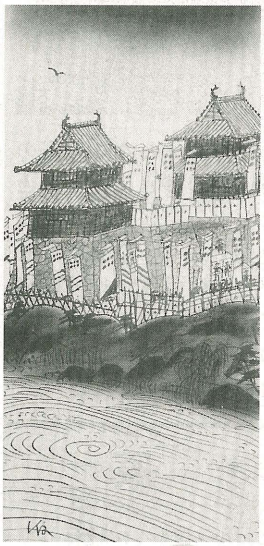

「真田太平記」の挿し絵
『戦備を整える上田城』（風間完画伯作）

■池波正太郎氏プロフィール

大正12年（1923）、東京浅草生まれ。下谷区役所・目黒税務事務所など勤務の後、昭和30年に作家生活に入る。新国劇の舞台で多くの作品を発表。「錯乱」により昭和35年第43回直木賞を受賞。「鬼平犯科帳」などにより昭和52年第11回吉川英治文学賞を受賞。昭和63年には菊池寛賞を受賞。平成2年（1990）5月3日急逝。享年67歳。

「真田太平記」（朝日新聞社刊）の初版本

忍の径コーナー

（忍忍洞（にんにんどう））

池波氏の作品の多くに登場するいわゆる「草の者」（忍者）の世界を、たのしく体験できます。

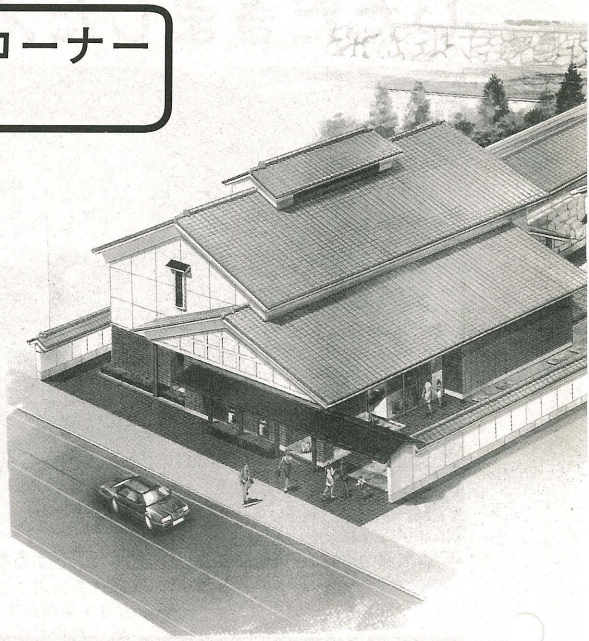

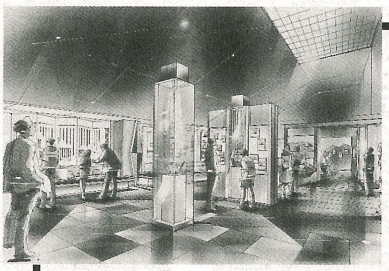

真田太平記コーナー

「真田太平記」は、真田一族の知謀と軍略のドラマとして真田昌幸築城の地である上田にとっては、記念碑的な作品であるといえます。真田太平記の魅力を、登場人物や、作者の資料、地形模型などでわかりやすく紹介します。

池波正太郎氏のコーナー

池波正太郎氏の生活風景、代表的な作品の世界、上田と池波氏とのつながりなどを写真やグラフィックパネル、遺愛品、書簡などで紹介します。

■オープニングイベント

（主催…上田市中央通り商店街振興組合）

秋まつり屋台村

とき／11月23日午前9時30分～午後3時
ところ／上田パーキング
（原町・池波正太郎　真田太平記館南側）

ステージ（郷土芸能、中沢堅司さん（エ,O）のコンサートほか）
食の屋台（そばの実演販売、地元の酒の販売）
文化の屋台（骨とう市、郵便局臨時出張所「真田幸村のふるさと」スタンプ集の販売、開館記念エコーはがき販売ほか）

とき／
11月23日(月)
～11月29日(日)
午前9時～午後5時
ところ／
上田商工会議所
（TEL㉒4500）

体験していただきました！

市役所 一日部課長

平尾市長から「一日部課長」の辞令を受ける参加者の皆さん。

市民のかたに市の仕事を体験していただき、市政への関心を高めていただくため、『一日部課長』体験を９月28日㈪に行いました。

体験していただいたのは、生活環境課長、環境業務課長、健康推進課長、福祉課長、保育課長、消防部長、水道局長、文化課長の８部課長。公募により応募された８人の皆さんは、平尾市長から辞令の交付を受け、市の組織・総合計画などの概略の説明を受けた後、それぞれの部課で体験を行いました。また体験後にも、市長との懇談が行われました。

参加していただいた皆さんの、主な体験内容と感想を紹介します。

なお市では、『一日部課長』体験を、年に２回実施していく予定です。▷秘書課（℡㉒３４３５）

一日環境業務課長

田中恵子 さん

（仁古田）

パトロール車でルール違反集積所を巡回

主な内容…苦情処理の対応の決裁。ごみ減量アドバイザー会議に出席。クリーンセンター視察。

聞くと見るとでは大違い。とにかく上田周辺地区から出るごみの山にはとてもショックを受けました。私たちは、ごみを出す側としての責任をもっと感じなければいけないし、やはりごみを減らす努力や出し方のモラルを考えることが必要です。行政からもエコストアの条件をもっとレベルアップし、形だけのエコロジーだけでは手ぬるいので、ごみを売らない努力、買わない努力キャンペーンを大きく展開していく必要があると思いました。

一日生活環境課長

荒井かぎ子 さん

（下郷）

主な内容…アイドリングストップ運動関連などの決裁。家庭排水浄化センター視察。

川辺泉田地区公害防止指導員にあいさつ（写真右）

大変貴重な体験を楽しくさせていただきました。市民の生活を安全に過ごさせるための事務内容の多さに驚くとともに、苦情処理の対応の大切なことなど、市民として考えさせられた一日でした。家庭排水浄化センターを見学させていただきました。雑排水は業者が１年に何度か取りに来てくれますが、どのように処理しているのか気にもかけておりませんでした。センター内での仕事は、臭い、その他庁舎内の事務内容とは違い、大変な作業です。

一日保育課長

原久子 さん

（保野）

南部保育園（写真右）

主な内容…南部保育園の視察。神川地区複合福祉施設（デイサービスセンター・児童センター）視察。

保育課の事業内容をわかりやすく説明してくださり、それぞれの職場でじゅうぶん力を発揮されている様子がわかりました。南部保育園にある子育て支援センター、私にとって興味がありましたので、とても参考になりました。

時代の要望にそった一時保育、親子ふれあいや遊びに関しての指導、子育て相談等、今子育てをしているおかあさんを助けて指導していかれている点に賛同しました。児童センターについては、神川の子どもたちは、このすばらしい施設をもっと多く利用してほしいと思いました。デイサービスセンターといっしょの建物で長期休みには、お年寄りといっしょに過ごすことができ、やさしさも心の中に出てくる気がします。上田市で自慢してよいセンターであると思いました。

一日健康推進課長
横沢孝子さん（常磐町）

業務について説明を受ける

主な内容…介護保険制度等についての説明。OT（理学療法士）訪問指導の現場視察。塩田デイサービスセンター視察。

市民の健康について、妊娠から出産、そして乳幼児健診、成人病予防、検診、高齢者に対する介護、訪問指導等いろいろな分野で努力していただいていることが良くわかりました。特に平成12年4月から始まる介護保険制度については高齢者の実態調査なども進んでいるようですが、介護保険とは何かをもっと市民に知ってもらうことも大切ではないでしょうか。また、私たち市民も勉強し介護保険事業が円滑に進められるよう協力することが必要と思いました。

一日水道局長
矢島節子さん（諏訪形）

水道事業は、国の三省にまたがる縦割り行政の中で、私たちの知らない部分でのご苦労がいかに多いかを知りました。蛇口をひねればあまりにも当たり前に水が出る生活の中で、感謝を忘れていたような気がします。大正12年創業以来、全国でも降水量が少ない地域でありながら、水不足のための断水は一度もないとのお話に職員のかたがたの努力とともに周りの市町村のおかげであることを考えるとき、私たちも下流の住民に迷惑をかけない生活を心がける大切さを感じました。

浄水管理センター（写真左）

主な内容…指定工事店の指定など決裁。浄水管理センター、新屋取入口、下水浄化センターなど施設視察。

一日文化課長
平井昭夫さん（朝日ケ丘）

課長席で書類の決裁

主な内容…文化施設（文化会館）視察。太田法楽寺遺跡発掘調査現場視察。国分寺資料館、国分寺史跡公園視察。

一般市民にとって直接かかわりのない文化課長を経験させていただきました。改めて上田市が管理している文化財が多くあり、その維持管理の難しさを知る貴重な体験でした。歴史を知る上で遠く古代までさかのぼって研究していく面での根気のいる仕事、多くの市民が理解と感心を示すための情報提供をどのように進めていくかが最大の課題だとつくづく思いました。発掘現場の地道な作業に真剣な眼差しで取り組んでいる姿は実に感動的で強く印象に残りました。

室賀の里（写真左）

主な内容…特別養護老人ホーム「室賀の里」視察。母子寮視察。

一日福祉課長
深草秀幸さん（材木町）

皆さんの働いている机の上の書類、関係書の多さにびっくりしました。この膨大な量の中に我々が日常どこかで関係し、接している場面があると思うと驚嘆し、真剣にならないわけにはいかないのだなあと感じました。さまざまな書類上にある押印には、福祉行政の生命線を感じえました。

あなたの市政に対する
建設的なご意見・ご提案をお聞かせください

■**市政提言電話**（TEL㉕２５３９（にこにこさんきゅう））
■**市政提言ＦＡＸ**（FAX㉓５１１１）
■**市長への電子メール**
（mayor@city.ueda.nagano.jp ）
■**市長と語る日**（11月は25日㈬に開催します。10ページをご覧ください）
■**市長への手紙**（設置場所…市役所ロビー、豊殿支所、塩田支所、川西支所、相染閣、高齢者福祉センター、働く婦人の家、勤労青少年ホーム、中央公民館、西部公民館、城南公民館、上野が丘公民館、塩田公民館、川西公民館、市立図書館、アクアプラザ上田、上田創造館）

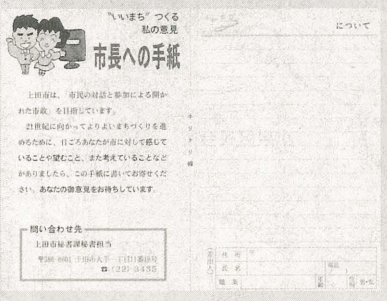

市長への手紙

上田ところどころ 83

小泉の巻

参道の石段をのぼると、小泉大日堂の大きな建物に圧倒される

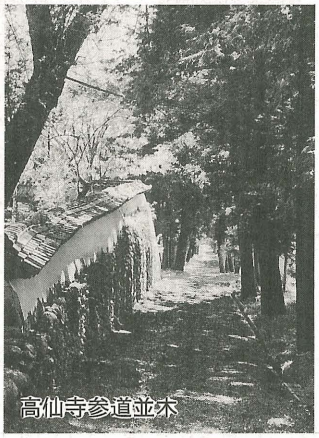

高仙寺参道並木

静寂の中に荘厳な小泉大日堂

小泉は世帯数約500、川西地区で最も大きい自治会です。浦野川左岸の城山山麓を日向小泉、右岸の旧保福寺道（松本街道）沿いの街村を町小泉と呼んでいます。江戸時代初期頃に整備された保福寺道は古代の東山道の道筋と考えられていますから、小泉は古くから人や物が行き交う要地でした。

国道143号の古吉町バス停から北へ200メートルほど行きますと旧保福寺道と交差する十字路に出ます。町小泉の静かな家並はそのあたりから西へ旧道に沿って続いています。今から380年ほど昔、日向小泉から分かれてつくられた町です。

十字路をさらに真っ直ぐ北へ500メートルほど行くと浦野川に架かる日向橋があります。橋を渡り川の流れに沿ってしばらく歩きますと醤油久保橋があります。醤油久保はそのあたりの字（あざな）ですが地名の由来は定かでありません。

風情のある木橋「醤油久保橋」。
（現在は通行止めになっている）

昭和56年（1981）竣工のこの橋は昔ながらの木橋で長さ約40メートル、幅は3メートルほどです。頑丈に組まれた橋脚には、増水した濁流に打ち勝ってほしいという悲願がこめられているように見えます。欄干や橋げたも浦野川と美しく調和して、遠い昔の故郷を思い出させてくれるような橋のたたずまいです。

橋の近くに50センチほどの石の道しるべがあり、右に「日向ヲヘテ室賀村」左に「半過ヲヘテ塩尻村」、そして正面に「大日堂へ」と刻まれていました。

そこから小泉大日堂への坂道を700メートルほど上ると、高仙寺参道が見えてきます。市指定文化財の参道並木には樹齢300年を超えるという杉や松が整然と立ち並んでいます。

その参道から少し行くと大日堂があります。市指定文化財で室町時代前期の創建と推定されており、間口、奥行とも約17メートルで国分寺薬師堂に次ぐ雄大・荘厳なお堂です。静寂な境内も心を打ちます。

（平野勝重）

■案内図（一部）

明日のあなたを考えて…

年金はあなたが主人公です

日本は、世界一の長寿国として人生80年時代を迎えています。
国民年金は、老後を安心して豊かに過ごすため、万一、病気やけがで障害をもったとき、あるいは夫に先立たれたときにも、大きな生活の支えになります

問い合わせ●国保年金課国民年金係（内1364・1365）

テレホンガイドうえだ 関連情報（TEL㉕8888）							
	251	20歳になったら（新規加入）	255	60歳からの任意加入	259	障害年金の請求手続き
	252	会社などに就職したら	256	海外に住むことになったら	260	年金受給者が死亡したら
	253	会社などを退職したら	257	年金加入者が死亡したら	261	保険料の納付方法
250	国民年金のしくみ	254	サラリーマンの配偶者の手続き	258	国民年金の請求手続き	262	保険料の免除制度

国民年金の加入の種類（種別）は3種類

第3号被保険者
第2号被保険者に扶養されている配偶者（被扶養配偶者）
サラリーマンの妻

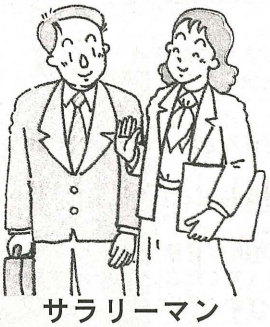

サラリーマン
第2号被保険者
厚生年金または共済組合に加入しているかた

第1号被保険者
農林漁業・自営業・自由業などの人とその配偶者および学生
自営業

Q1 20歳になると、みんなが国民年金に加入すると聞きましたが本当ですか？

A1 国民年金は、20歳以上60歳未満のすべての人が加入することになっている年金制度です。

国民年金の被保険者の種類は3種類あり、厚生年金に加入している人も制度上は第2号被保険者として、国民年金の被保険者に含まれるしくみになっています。

Q2 国民年金の保険料は、いつまで納付するのですか？

A2 国民年金は、原則として20歳から60歳までの40年間保険料を納めたときに、65歳から満額の老齢基礎年金を受け取れるしくみになっています。この間に、厚生年金や共済年金に加入した期間がある場合には、この期間も通算されます。

Q3 年金を受けるためには、何か必要な条件があるのでしょうか？

A3 老齢基礎年金を受けるためには、保険料を納付した期間、保険料免除期間、その他合算対象期間を合計して、最低25年（300月）あることが条件になります。

障害基礎年金は、障害の状態になったときに、一定以上の保険料を納付した期間（免除期間を含む）がないと受け取ることができません。

したがって、保険料の納付や国民年金の届出を忘れますと、年金を受けられなくなる場合もあります。ご注意ください。

Q4 保険料をあまり納めないまま40歳になってしまいました。今から納め始めても、60歳までに25年納めることはできませんので、もう年金は受けられませんか？

A4 国民年金は、60歳までに年金の受給資格期間を満たせない人のために、60歳から65歳まで任意加入することができます。この任意加入制度を利用して、保険料を納めていけばだいじょうぶです。

Q5 年金保険料の納付が難しいのですが、どうしたらよいですか？

A5 国民年金には、経済的な理由などから保険料が納められないときは、保険料の納付を免除する制度があります。免除制度の利用を希望する場合には、市役所か支所にご相談ください。

Q6 国民年金の種類は、どのようなものがありますか？

A6 国民年金には、老齢基礎年金、障害基礎年金および遺族基礎年金の3種類があります。この他に第1号被保険者には、独自な給付として付加年金、寡婦年金、死亡一時金があります。

また、すべての年金は、受給できる資格があっても本人の請求がなければ支給されません。

たいせつな年金ですから、必ず請求をしてください。

■保険料免除の種類

申請免除	・所得の少ないかたや、病気・けがなどで経済的にお困りのかた ・納付することが困難な特別の理由があるかたなど
学生特別免除	・学生の保険料は、親が負担することになりますので、特別な措置が取られています。 ・親と同居か別居か、私立か公立かなどで親の所得の基準額が定められています。

年金の請求先

国民年金だけに加入していたかた
▼市役所国保年金課
（TEL㉒4100内1364・1365）

厚生年金などにも加入していたかた
▼小諸社会保険事務所
（TEL0267㉒1080）

11月9日は、119番の日

昭和62年に住民の皆さんに119番の利用のしかたを知ってもらうため、11月9日を「119番の日」と定めました。

119番は、火災や救急車の要請をするための大切な電話です。正しく利用してください。

火災の問い合わせや病院などの問い合わせには、119番を使用しないで℡㉖0119へ電話してください。

※病院の診察状況の問い合わせは、消防本部（℡㉖0119）または上田南部消防署（℡㊳0119）までどうぞ。

■テレホンガイドうえだ関連情報 ℡㉕8888コードNo.113

119番は、あわてずに！
119番のかけ方

■火災の場合

通報の際の留意事項	通報内容
あわてず、落ち着いて	「火事です」
まぎらわしい町名があるので、住所・町名をはっきりと	住所（○○町○○丁目○○番地）をはっきりと、また目標物（公民館・大きな店や工場など）も言ってください。
燃えているものを具体的に	「家が燃えています（住宅・アパート・工場など）」建物かまたは自動車や山林かなどを言ってください。
その他、逃げ遅れがある場合は、その内容を付け加える	逃げ遅れた人がいるのか？またケガ人がいるのか？を言ってください。
自分の名前、電話番号	最後に自分の名前、電話番号をはっきりと言ってください。

■救急の場合

通報の際の留意事項	通報内容
あわてず、落ち着いて	「救急です」
まぎらわしい町名があるので住所・町名をはっきりと	住所（○○町○○丁目○○番地）をはっきりと、また交通事故などの場合は、付近の目標物（公民館・大きな店・工場など）も言ってください
救急の内容を分かる範囲で説明	急病の場合は、頭が痛いのか？急に倒れたのかなど。意識があるのかも確認してください。 交通事故の場合は、どんな事故なのか？（自動車どうしの事故や歩行者がはねられたのかなど） ケガ人の人数や挟まれて動けないかどうか。意識の有無、けがの程度（出血や打撲など）を分かる範囲で言ってください。 ケガ人の場合は、転んだのか、高いところから転落したのかなどを言ってください。
自分の名前・電話番号	最後に自分の名前、電話番号をはっきりと言ってください。

※いざという時のために消火器の使い方や応急手当の講習を受けましょう。

■平成9年・10年　119番着信状況（平成10年は9月30日現在）

	火災	救急	問い合わせ	いたずら	その他	合計
平成10年	84	1855	875	532	1016	4362
平成9年	195	2482	1479	614	2929	7699

※その他には、風水害・まちがい・試験などがあります。

秋の火災予防運動　～11月9日から同15日まで～

11月9日㈪午前9時30分から、市役所において、上田市・長野県消防防災航空隊・消防署・消防団等の合同による火災想定訓練が行われます。

▽**問い合わせ**　消防本部予防課（℡㉖0029）

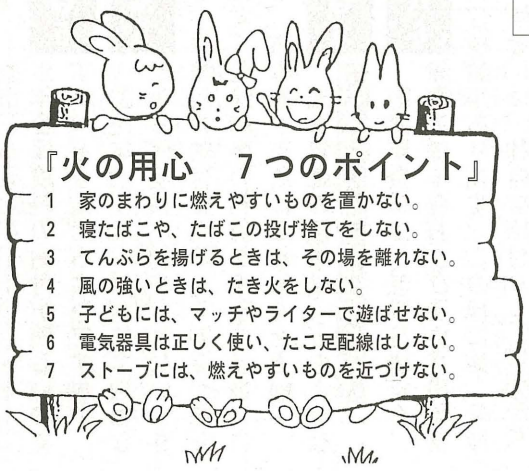

■上田市の火災概要

	出火原因順位		
年	1位	2位	3位
7	たき火	放火・放火の疑い	焼却炉
8	たき火	放火・放火の疑い	火遊び
9	たき火	ガスコンロ等	焼却炉
10	たき火	ガスコンロ等	電気コード

※平成10年は9月30日現在

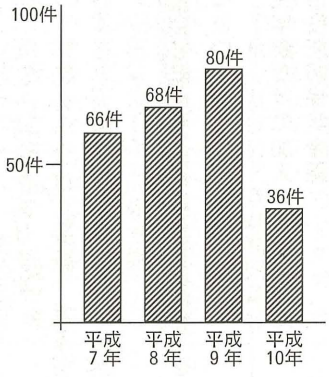

第6回上田市都市景観賞決定

上田の「すてき」見つけました。

第６回上田市都市景観賞に、このほど「上田でんき館」、「柳屋建設㈱社屋および外構」、「理容コヤマ」、さらに活動団体として、あやめの植栽・管理を行っている豊殿地区の「あやめの里づくり」が選ばれました。活動団体が受賞するのは、今回が初めてです。

都市景観賞は、まちづくりに貢献している建物、工作物、生垣、活動団体などを表彰しようと、平成４年に創設したものです。今回の応募・推薦件数は、30件。上田市景観審議会の審議を経て次の４件に決まり、10月27日、上田市文化会館で行った景観づくり講演会の席上、施主、設計者、施工者および活動団体を表彰しました。

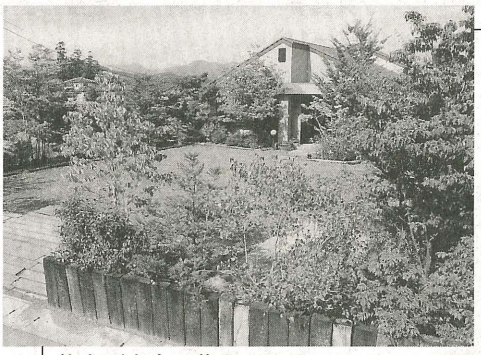

理容コヤマ（新町２１０）

施主／小山正芳さん
設計者／設計室和真・安藤造園
施工者／竹内工務店・安藤造園

選定理由／とかく店舗の場合、建物や広告物は、目立つことのみを考えたデザインや色彩が多い中、落ち着いた色彩を用いて、看板も目立たないものを使用している。理容店でありながら、理容を前面に出さず、山並みや田園風景など周辺の景観と調和している。また、豊富な植栽が美しい。

上田でんき館（中央１－６－13）

施主／上田でんき館
設計者／アトリエTRY-ANGLE
施工者／柳屋建設㈱

選定理由／意外性のあるざん新なデザインに驚くと同時に、品格も備わっている。低調傾向にある映画人気を復活させる希望を漂わせている。また、錆びた鉄をアクセントに使ったり、以前使用していた照明器具を再利用するなど、時の流れが前面に出ていて、かえって新しさを感じさせる。

あやめの里づくり（豊殿地区）

活動団体／
豊殿地区あやめの里づくり実行委員会

選定理由／ほ場整備がほぼ完了した平成４年から５年計画で、各自治会が幹線道路沿いなどに「あやめ」を植栽し、田園地帯の景観形成を図ってきた。自然環境豊かな里づくりのため、地区住民が施肥、除草、植え替えなどのボランティア作業により、連帯感を深めている。また、５月には多くの市民が参加してウォークラリーを実施している。

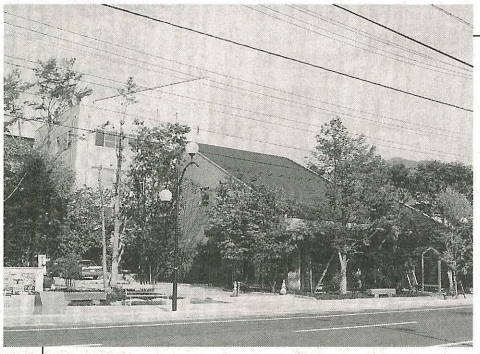

柳屋建設㈱社屋およびび外構（中央２－13－17）

施主／柳屋建設㈱
設計者／環建築アトリエ㈱・持田造園㈲
施工者／柳屋建設㈱・持田造園㈲

選定理由／新築された社屋と植栽された木々が、ほどよく調和している。私企業の努力で市街地に「緑のオアシス」を創出し、往来する人びとに潤いを与えている。憩いの場として市民に開放している点は、今までにない新しい試みである。新しい上田の街づくりへのメッセージであると言えるのではないか。

「ふるさと上田の風景」写真・絵画展を開催

この写真・絵画展では、上田の景観と花と緑によるまちづくりを紹介します。写真は市民から募集した作品、絵画は小学６年生の描いた作品を展示します。

▷**とき**　11月19日㈭～同23日㈪午前９時～午後５時
▽**ところ**　中央公民館展示室　▷**問い合わせ**　景観建築課（TEL㉓５４３０）

市役所代表電話
TEL22-4100
FAX25-4100

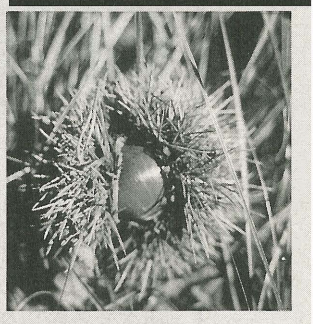

雇用促進住宅の入居条件の緩和

長野雇用促進センター（TEL０２６－２２４－８０００）
ハローワーク上田（TEL㉓８６０９）

平成11年１月４日以降の借受申請書を提出されるかたについて入居条件の緩和をします。

■**上田宿舎（中央北３－３－23）**
単身労働者のかたも入居可能
▽**戸数** 20戸（２Ｋ：６畳、４畳半、キッチン、バス、トイレ） ▽**家賃** １３４００円（移転就職者は１１２００円） ▽**共益費** ８００円 ▽**敷金** 家賃の２か月分

■**長池宿舎（上田原１１０７－14）**
移転就職者以外のかたも申請者を含め２人以上の同居の親族があれば入居可能
▽**戸数** 18戸（３ＤＫ：６畳、６畳、４畳半、ダイニング、キッチン、バス、トイレ） ▽**家賃** ３７８００円（移転就職者は３１５００円） ▽**共益費** ２７５０円 ▽**敷金** 家賃の２か月分

催し

年末調整説明会開催 経理担当者は出席を

上田税務署（TEL㉒１２３４）

給与の源泉徴収の総決算ともいうべき年末調整の時期が近づいてきました。本年も年末調整説明会を開催します。経理を担当されるかたは税務署からの案内はがきを持参のうえ出席してください。給与支払報告書など年末調整必要書類の配布をします。なお、駐車場が狭いため車での来場はご遠慮ください。
▽**とき** 11月19日㈭午前10時～、午後2時～ ▽**ところ** 上田市民会館

農業所得の記帳と決算説明会を開催します

税務課（TEL㉓５１１５）

農業所得標準の簡素合理化により、平成10年分以降下記の作物を作られている農家は、農業所得標準を使って農業所得金額を計算する事が出来なくなりますので説明会を開催します。対象農家の出席をお願いします。
▽**とき** 11月16日㈪午前10時～正午 ▽**ところ** 上田創造館

■農業所得標準廃止の品目と実施年度

平成10年	長芋、こんにゃく、本しめじ、搾乳牛、乳牛の子、肥育牛（和牛）（乳牛）、総合販売野菜（施設）、巨峰等大粒種（施設）、加工ぶどう（施設）、カーネーション、トルコギキョウ、その他の花（施設）
平成11年	小菊、なめこ
平成12年	グラジオラス、えのきだけ、しいたけ

上田市ことぶき大学 特別講演会へ

中央公民館（TEL㉒０７６０）

▽**とき** 11月20日㈮午後1時20分～3時（受け付けは零時50分から） ▽**ところ** 文化会館ホール ▽**講演** 東洋医学の不思議さ体験～家庭で職場で簡単にできるツボ療法～ ▽**講師** 健康コンサルタント・邱淑恵（きゅうすうえ）さん

あなたのご意見をお聞かせください 市長と語る日

市では、市民の皆さん（個人・グループ）が直接市長と懇談し、市政への関心を深めていただくとともに市政運営の参考にするため、「市長と語る日」を行います。懇談の時間は30分以内です。懇談希望者は、あらかじめ訪問時間と懇談の内容を秘書課（TEL㉒３４３５）へお知らせください。
▽**とき** 11月25日㈬午前9時～正午 ▽**ところ** 市長室

国際交流意見交換会にご参加ください

秘書課（TEL㉒３４３５）

現在、市では国際交流事業として、友好交流都市 中国・寧波市との交流を始め、海外諸団体の受け入れ、市在住外国人のかたがたからの相談業務等を行っています。今後も市民の皆さんのいっそうの参加を得ながら国際交流を進めるため、意見交換会を開催します。団体、個人を問わず、皆さんご参加ください。
▽**とき** 11月26日㈭ 午後3時～5時 ▽**ところ** 上田市民会館2階大会議室 ▽**申し込み** 秘書課

不用品情報交換

不用品の登録については、すべて無料のもののみですので、ご了承ください。登録期間は6か月です。

不用品になったもの、ほしいものがありましたら、生活環境課（内線139）へご連絡を。

ゆずります
▽電気敷毛布（洗濯可能） ▽搾乳器 ▽保護乳首（ビジョン） ▽産後バンド ▽学習机 ▽スキー板（165㎝） ▽編み機 ▽足踏みミシン ▽流動食取り付け台 ▽たる（プラスチック製） ▽チェックライター（小切手用） ▽加湿器 ▽座いす ▽洋服掛け ▽ベビーバス

ゆずってください
▽子ども服（0～5歳・女の子用） ▽スチールケース戸棚 ▽サイドボード ▽パソコン用机 ▽ベビーベッド ▽チャイルドカーシート ▽テレビ ▽カラオケ ▽掃除機 ▽洗濯機 ▽電子レンジ ▽レジスター ▽衣類乾燥機 ▽老人用三輪車 ▽石油ファンヒーター（6畳用） ▽ソファー ▽パソコン ▽男子・子どもスーツ（120㎝） ▽七・五・三の着物（7歳用） ▽スタッドレスタイヤ（155×80R） ▽油絵具・画板・三脚 ▽魚の水槽 ▽ストーブガード ▽ウインドサーフィン（女性用） ▽応接セット ▽整理棚 ▽双子用ベビーカー ▽茶道がま ▽河合塾テキストと本 ▽グラス

国際交流員便り

上田市国際交流員　桜井ミルトン徹さん
秘書課内（TEL㉒3435）

サッカー、カーニバル、F-1自動車レースの故アイルトン・セナで知られるブラジルは、20万人の在日日系ブラジル人がいるにも関わらず、日本人にとってまだまだなじみの薄い国であるようです。今回はそのブラジルの文化の一部であるブラジル音楽について少しお話させていただきます。

ブラジルといえばカーニバル、カーニバルといえばサンバ、陽気な踊りが連想されますが、ブラジルはそれだけではなく、バラエティに富む国でもあります。あまり知られていないジャンルですが、歌謡界では有名なボサノバもブラジルが世界に誇る歌謡の一つです。今年40周年を迎えるボサノバは、日本でも初期からその魅力を定着させてきました。

ボサノバは静かな歩調で愛を称え、心を暖かくする独特のリズムを持ち、または陽気に生活、生命、自然を賛美する豊かな歌謡です。日本ではブラジル育ちのボサノバ・シンガー小野リサさんが活躍され、本場ブラジルからもジョアン・ジルベルト、マリザ・モンテスなど著名なシンガーたちが来日することもあります。ボサノバの代表的な歌としては、「イパネマの娘」、などが世界でも有名です。

歌謡分野では他にもMPB（ブラジルポピュラーミュージック）、Múusica Sertaneja（カントリーミュージック）、ブラジリアンロック、Música Baiana（バイア州地方のミュージック）、Música Amazonense（アマゾン地域からのミュージック）などが世界で知られるようになり、文化交流の輪を広げています。皆さんもくつろぐお時間をもって、ボサノバの魅力に浸ってみてはいかがですか。

上田市文化自主事業

coba in UEDA 小林靖宏アコーディオンコンサート

■**とき**　12月４日㈮開演午後６時30分（開場は午後６時）
■**ところ**　上田市文化会館ホール
■**チケット前売り**　一般２０００円
高校生以下１０００円
■**チケット前売り所**　琴光堂、上田市文化会館、上田市民会館、図書館、博物館、信濃国分寺資料館、市内各公民館（中央・西部・城南・上野が丘・塩田・川西）、文化課
■**問い合わせ**　文化課（TEL㉓５１０２）

難病医療・生活相談会 お気軽にご相談ください

上田保健所（TEL㉕7148）

難病患者・家族の皆さんの闘病生活上の問題を解決し、より明るく充実した日々を過ごしていただくため「難病医療・生活相談会」を開催します。専門医師、ケースワーカー、保健婦が医学的な相談や医療費、年金、福祉制度等の相談に応じます。お気軽にご相談ください。

▽**とき**　11月29日㈰午後1時～3時30分（受け付けは正午～午後1時）　▽**ところ**　上田保健所　▽**費用**　無料　▽**申し込み**　上田保健所

「消費生活教室」講演会にお出かけください

生活環境課（TEL㉓5120）

金融ビッグバンを迎えて、日本経済は大きく変わると言いますが、変化を実感しているかたは少ないのではないでしょうか。金融ビックバンとはいったいどんなもので、私たちの暮らしとはどのようにかかわってくるのでしょう。大変革期における賢い家庭管理のあり方について勉強してみませんか。

▽**とき**　11月26日㈭午後1時～3時　▽**ところ**　佐久市役所8階大会議室（佐久市大字中込3056）　▽**演題**　「消費者の視点から見た金融ビッグバン」　▽**講師**　長野県貯蓄推進委員会貯蓄生活設計推進員・金井松昭さん　▽**受講料**　無料　▽**申し込み**　生活環境課

「不登校についての講演会」開催します

学校教育課（TEL㉓5101）

増え続ける不登校について、どのように考え、取り組んでいくのかについての講演です。皆さんご参加ください。

▽**とき**　11月6日㈮午後3時30分～　▽**ところ**　上田創造館文化ホール　▽**講師**　東京国際学園高等部校長・荒井裕司さん　▽**演題**　「可能性としての不登校」…私の出会ってきた不登校の子ども達の素顔から見えるもの

文化講演会 上田創造館で開催

文化課（TEL㉓5102）

▽**とき**　11月15日㈰午後1時30分～3時　▽**ところ**　上田創造館文化ホール　▽**演題**　「絵画をとおして視る日本とヨーロッパ」　▽**講師**　母袋俊也さん（東京造形大学助教授・上田市出身）　▽**入場**　無料　▽**主催**　上小美術会、上田市、上田市教育委員会

子育て支援センター主催

みんなで遊ぼう！
わんぱく広場『木の葉であそぼう』

▷**とき**　11月12日㈭午前９時30分～11時ごろ　▷**ところ**　上田城跡公園（本丸）　▷**対象**　未就園児とその保護者　▷**持ち物**　スーパーのビニール袋　▷**その他**　雨天の場合は中止です。天候がはっきりしないときは、午前８時20分～９時に子育て支援センター（TEL㉖3096）にお問い合わせください。また、駐車場は市民体育館東側駐車場をご利用ください。

■子育て支援センターからのお知らせ

子育て支援センターでは、子育て情報紙「子育て支援センター通信」を毎月１回発行し、次の所で配布していますのでご利用ください。
▷**配布場所**　南部保育園・市役所保育課・保健センター・図書館・創造館・産院・神川児童センター・中央公民館・西部公民館・上野が丘公民館・城南公民館・塩田公民館・川西公民館

3．職員の平均給料月額、平均給与月額及び平均年齢の状況（10年4月1日現在）

区分	一般行政職		
	平均給料月額	平均給与月額	平均年齢
上田市	333,364円	377,287円	40.03歳
長野県	340,659円	413,067円	40.02歳
区分	技能労務職		
	平均給料月額	平均給与月額	平均年齢
上田市	306,233円	335,991円	40.03歳
長野県	312,072円	352,668円	42.01歳

4．職員の初任給の状況（10年4月1日現在）

区分		上田市	長野県	国
		決定初任給	決定初任給	決定初任給
一般行政職	大学卒	179,800円	179,800円	173,000～187,000円
	高校卒	145,300円	145,300円	140,700円

5．職員の経験年数別・学歴別平均給料月額の状況（10年4月1日現在）

区分		経験年数7年以上10年未満	経験年数10年以上15年未満	経験年数15年以上20年未満
一般行政職	大学卒	266,212円	307,056円	360,063円
	高校卒	215,633円	240,650円	301,890円
技能労務職	高校卒	216,225円	243,721円	294,685円

11．定員適正化計画の数値目標及び進捗状況

上田市では、職員の適正な定員管理を図るため、職員数の計画（定員適正化計画）を定めています。その内容と実績は次のとおりです。

①定員適正化の目標（数・率）

平成８年度から平成12年度の５年間で、下水道事業や高齢者関係事務推進のために見込まれる63人の増員に対して、事務の見直し等により73人の職員数を減員することとし、全体では10人（１％）程度の減員を図る。

②定員適正化手法の概要

サンセット方式…期限の定められた事業に対しては、事業終了とともに定員のスクラップを行う。

民間委託…実施が可能な事務については、民間委託を推進する。

新規事業等への対応…原則として現行の職員の中で配置転換等により対応する。

③平成8年から平成12年までの定員適正化計画と実職員数

	職員の定員計画	増減累計	実職員数	増減累計
平7.5.1（基準日）	1068		1068	
平8.4.1	1060	△8	1056	△12
平9.4.1	1063	△5	1060	△8
平10.5.1	1061	△7	1053	△15
平11.4.1	1060	△8	－	－
平12.4.1	1058	△10	－	－

（注）休職者及び消防職員を含み、臨時又は非常勤職員を除く。

④実職員数の増減内訳の概要

	区分	平7.5.1（計画前年）	平8.4.1（1年目）	平9.4.1（2年目）	平10.5.1（3年目）	8年～10年計	（参考）数値目標
一般行政（議会・総務・税務・福祉・経済・土木）	減員		△19	△13	△17	△49	
	増員		4	8	4	16	
	差引		△15	△5	△13	△33	△12
	職員数	702	687	682	669	669	690
特別行政（教育）公営企業等（病院・水道・下水道等）	減員		△4	△3	△3	△10	
	増員		7	12	9	28	
	差引		3	9	6	18	2
	職員数	366	369	378	384	384	368
総職員数	減員		△23	△16	△20	△59	
	増員		11	20	13	44	
	差引		△12	4	△7	△15（△150.0%）	△10
	職員数	1068	1056	1060	1053	1053	1053

（注1）数値目標欄は、平成8年から12年の5年間の職員の減員・増員計画です。
（注2）（ ）内の数値は、数値目標に対する進捗率です。

メディアランドUEDAのセミナーへ！

■セミナー日程表

講座名	日時	料金	対象	定員
だれでも簡単！インターネット入門	11月７日(土) 午後１時30分～３時30分	1500円	初級者	16名
今日から始める！ホームページ作成セミナー	11月８日(日) 午前10時～午後４時	4000円	初級者（ワープロ経験者）	16名
デジタルカメラ＆写真加工入門	11月15日(日) 午後１時30分～４時30分	2000円	初級者	16名

※申し込み・問い合わせ…メディアランドUEDA（TEL39 1000・FAX39 1010 •e-mail：yuka@umic.ueda.nagano.jp）へ直接電話でどうぞ。

募集

勤労青少年ホーム11月開講講座

勤労青少年ホーム（TEL22 7117）

▽対象　事業所等に勤務の35歳までの勤労青少年　▽申し込み　11月16日(月)～同17日(火)に、勤労青少年ホーム（消防本部前）へ受講料を添えて申し込んでください。電話でも受け付けます（TEL22 7117）。▽受付時間　午後零時30分～9時（日曜・祝日は休館日です）　▽受講料　1500円（ほかに利用者協議会費500円が必要です）

■勤労青少年ホーム11月開講講座日程表

講座名	曜日	期間	回数	定員	材料費等
料理教室	木	11／26～	10回	男女各9名	10回で4000円
木彫り教室	月	11／30～	10回	16名	詳細はホームへ

※活動時間…午後６時30分～８時30分

「ながの国体」開会式観覧希望者募集

ながの国体長野県実行委員会事務局（TEL026－235－7453）

来年1月27日(水)に長野市のエムウェーブで行われる「ながの国体」（第54回国民体育大会冬季大会スケート競技会・アイスホッケー競技会）開会式の観覧希望者を募集します。

▽開会式　来年1月27日(水)午前8時（開門。入場締め切り8時50分）～10時42分（式典終了）　▽申し込み期限　11月30日（当日消印有効）　▽申し込み先　「ながの国体」長野県実行委員会事務局開会式入場整理券係（〒380－8570長野県教育委員会事務局体育課内・TEL026－232－0111・内4471～4473）　▽申し込み方法　官製往復はがきに①住所（郵便番号）②氏名③性別④年齢⑤連絡先の電話番号⑥ご家族での観覧の場合、氏名・年齢・性別・続柄⑦駐車場利用を希望する場合には、運動公園・アクアパルの別を記入　▽当選発表　応募多数の場合は抽選を行い当選者には入場整理券を発送します。

上田市

職員給与・定員管理等のあらまし

1．人件費の状況（普通会計決算）

区分	住民基本台帳人口（10.3.31）	歳出額A	実質収支	人件費B	人件費率（B／A）	（参考）8年度の人権費率
9年度	121,894人	46,493,324千円	195,191千円	6,984,385千円	15.0%	15.3%

（注）人件費には、特別職に支給される給料、報酬額を含みます。

2．職員給与費の状況（一般会計予算）

区分	職員数A	給与費				1人当たり給与費（B／A）
		給料	職員手当	期末・勤勉手当	計　B	
10年度	841人	3,235,264千円	424,303千円	1,538,729千円	5,198,296千円	6,181千円

（注）1．職員手当には退職手当を含みません。2．給与費は当初予算に計上された額です。

6．一般行政職の級別職員数の状況（9年4月1日現在）

国の級		1級	2級	3級	4級	5級	6級	7級	8級	9級	10級	11級	計
上田市	級	1級	2級	3級	4級	5級	6級	7級	8級	9級	10級		
	標準的な職務内容	主事技師	比較的高度の知識経験を必要とする業務を行う主事・技師	高度の知識経験を必要とする業務を行う主事・技師	主任	係長主査	1．課長補佐・副主幹 2．複雑困難な業務を行う係長・主査	1．課長・主幹 2．複雑困難な業務を行う課長補佐・副主幹	複雑困難な業務を行う課長・主幹	部長参事	複雑困難な業務を行う部長・参事		
	職員数	2人	37人	136人	106人	119人	190人	57人	6人	9人	4人		666人
	構成比	0.3%	5.6%	20.4%	15.9%	17.9%	28.5%	8.6%	0.9%	1.3%	0.6%		100%
	参考 1年前の構成比	1.0%	6.6%	19.0%	13.3%	22.5%	25.5%	8.6%	1.1%	1.4%	1.0%		100%

（注）1．上田市の給与条例に基づく給料表の級別の職員数です。2．標準的な職務内容とは、それぞれの級に該当する代表的な職名です。

7．職員手当の状況

区分	上田市	長野県	国
期末手当・勤勉手当	（10年度支給割合） 期末手当 月分 / 勤勉手当 月分 6月期 1.6 / 0.6 12月期 1.9 / 0.6 3月期 0.55 / － 計 4.05 / 1.2 職制上の階級、職務の級等による加算措置　有	（10年度支給割合） 期末手当 月分 / 勤勉手当 月分 6月期 1.6 / 0.6 12月期 1.9 / 0.6 3月期 0.55 / － 計 4.05 / 1.2 職制上の階級、職務の級等による加算措置　有	（10年度支給割合） 期末手当 月分 / 勤勉手当 月分 6月期 1.6 / 0.6 12月期 1.9 / 0.6 3月期 0.55 / － 計 4.05 / 1.2 職制上の階級、職務の級等による加算措置　有
退職手当	（支給率）自己都合 月分 / 勧奨・定年 月分 勤続20年 21.0 / 28.875 勤続25年 33.75 / 44.55 勤続35年 47.5 / 62.7 最高限度額 60.0 / 62.7 その他の加算措置　特例給料月額制度 退職時特別昇給　原則1号俸	（支給率）自己都合 月分 / 勧奨・定年 月分 勤続20年 21.0 / 28.875 勤続25年 33.75 / 44.55 勤続35年 47.5 / 62.7 最高限度額 60.0 / 62.7 その他の加算措置　特例給料月額制度 退職時特別昇給　原則1号俸	（支給率）自己都合 月分 / 勧奨・定年 月分 勤続20年 21.0 / 28.875 勤続25年 33.75 / 44.55 勤続35年 47.5 / 62.7 最高限度額 60.0 / 62.7 その他の加算措置　特例給料月額制度 退職時特別昇給　原則1号俸

区分		全職種
特殊勤務手当（9年度）	職員全体に占める手当支給職員の割合	46.0%
	支給対象職員1人当たり平均支給年額	45,717円
	手当の種類（手当数）	27種類
	代表的な手当の名称　支給額の多い手当	衛生検査技術手当、行旅死病人取扱作業手当、建設作業従事手当
	代表的な手当の名称　多くの職員に支給されている手当	給食作業従事手当、市税事務従事手当、建設技術者従事手当

時間外勤務手当	8年度	支給総額	120,031千円
		職員1人当たり支給年額	173千円
	9年度	支給総額	139,283千円
		職員1人当たり支給年額	167千円

区分	内容	国の制度と異なる内容	
扶養手当	配偶者　16,000円 配偶者以外の扶養親族2人までそれぞれ　5,500円 その他の扶養親族1人につき　2,000円	同	－
住居手当	借家又は借間に居住し、一定額を超える家賃等を支払っている職員及び自宅居住職員に支給されます。	異	自宅住居職員 一律 3,000円 （国新築5年まで2,500円、その後1,000円）
通勤手当	通勤のために交通機関等を利用してその運賃等を負担することを常例とする職員に支給されます。	異	交通用具利用者の最高支給限度額 16,280円（国20,900円）

8．支給期間短縮の状況

区分		合計
9年度	職員数（A）	810人
	普通昇給期間（12～24月）を短縮して昇給した職員数（B）	16人
	比率（B）／（A）	2.0%

9．特別職の報酬等の状況（10年4月1日現在）

区		給料月額等
給料	市長	1,017,000円
	助役	817,000円
	収入役	717,000円
報酬	議長	508,000円
	副議長	444,000円
	議員	414,000円
期末手当	市長 助役 収入役	（平成9年度支給割合） 給料月額×145／100×次の割合 6月期 1.6月分 12月期 1.9月分 3月期 0.5月分 計 4.0月分
	議長 副議長 議員	（平成9年度支給割合） 報酬月額×145／100×次の割合 6月期 1.6月分 12月期 1.9月分 3月期 0.5月分 計 4.0月分

10.部門別職員の状況と主な増減理由（各年4月1日現在）

		職員数 平成9年	職員数 平成10年	対前年増減数	主な増減理由
一般行政部門	議会	8	8		
	総務	151	149	△2	退職者不補充他
	税務	46	48	2	新規採用職員暫定配置分
	民生	254	248	△6	社会福祉施設所管業務の委託化等
	衛生	58	60	2	保健関係業務増等
	労働	7	7		
	農水	43	45	2	新規採用職員暫定配置分
	商工	15	15		
	土木	100	98	△2	公園管理業務委託化等
	小計	682	678	△4	
特別行政部門	教育	168	165	△3	学校給食業務非常勤化
	小計	168	165	△3	
普通会計計		850	843	△7	
公営企業会計部門	病院	19	19		
	水道	49	49		
	下水道	32	34	2	新規採用職員暫定配置分
	その他	22	22		
	小計	122	124	2	
合計		972	967	△5	

（注1）職員数は、市職員の身分を保有する休職者、派遣職員を含み、臨時又は非常勤職員を除いている。
（注2）本表は平成10年地方公共団体定員管理調査に基づき作成をしており、新規採用職員は研修終了後に配置された部門に算入している。

上田創造館からのお知らせ

■自動交付機等休止

11月９日(月)、上田創造館の自動交付機、公共施設案内・予約システムは、電気工事のため午前８時30分から午後５時まで休止します。

▽問い合わせ　市民課（℡㉓５３３４）

■上田創造館図書室の改修工事

11月10日(火)から来年１月31日(日)まで、創造館図書室改修工事のため、図書室・視聴覚室等３階全室が使用できません。

なお、来年１月４日(月)から同31日(日)までの間は、１階第２会議室を「学習室」として午前９時から午後５時まで開放します。

▽問い合わせ　上田創造館（℡㉓１１１１）

平成11年度「児童福祉週間」標語をご応募ください

福祉課（℡㉓５１３０）

▽テーマ　「少子社会」あるいは「少子社会における家族」等に関する標語（未発表の作品に限る）　**▽応募**　はがき１枚に１作品。作品のほか、郵便番号・住所・氏名・年齢・職業・電話番号を記入し、11月16日(月)（必着）までに福祉課（〒３８６－８６０１上田市大手１－１１－１６）へ　**▽表彰**　最優秀作１点　**▽その他**　最優秀作については平成11年度の児童福祉週間期間中に賞状と記念品を厚生省で贈呈し、各種啓発事業・行事等において幅広く活用します。

職業能力開発促進センター 平成10年度１月訓練生募集

長野職業能力開発促進センター（℡０２６－２４３－２９３３）

▽訓練科目　①昼間コース…テクニカル・オペレーション科、電気設備科、ビル管理科、ビジネス・ワーク科　②夜間コース…テクニカル・オペレーション科、電気設備科　**▽定員**　①は各科18名②は各科15名　**▽訓練期間**　６か月（来年１月～６月）　**▽応募資格**　新しい知識や技能を身に付け、再就職する意欲のあるかた　**▽費用**　無料（教科書代等自己負担）　**▽申し込み**　11月27日(金)までに公共職業安定所（℡㉓８６０９）へ

上田市で一番高い山 大林山（だいりんざん）に登ってみませんか？

農林課（℡㉓５１２４）

▽とき　11月11日(水)　**▽集合**　午前８時に上田市農林漁業体験実習館（愛称…室賀温泉ささらの湯）駐車場へ　**▽内容**　大林山（１３３０ｍ）への登山と森林観察　**▽参加料**　５００円（入浴料含む）　**▽募集人員**　先着15名　**▽持ち物**　昼食、水筒　**▽申し込み**　農林課林務係へ

各ホール　イベント案内

（主催者の都合により変更する場合があります）

上田市民会館　■二の丸1-2　℡㉒0762

月日	催し	開演時間	入場	問い合わせ
11/12(木)	梅沢武生劇団 梅沢富美男特別公演	14:00 18:30	有料	プラムブロッサムプロモーション（℡03-3372-8120）
11/21(土)	セガワバレエアカデミー・ジュニアバレエ団公演	18:00	有料	セガワバレエアカデミー（℡22-8703）
11/22(日)	瀬川瑛子 コンサート・ツアー'98	14:00 18:00	有料	民主音楽協会信越センター（℡026-222-3224）
11/27(金)	北島三郎 コンサート'98	14:30 18:30	有料	北村企画（℡026-235-0705）

上田市文化会館　■材木町1-2-3　℡㉒0760

11/15(日)	第10回 上田市民歌謡大会	9:30	無料	上田市民歌謡大会実行委員会（℡22-2841）

上田創造館　■上田原1640　℡㉓1111

11/22(日)	映画会『名探偵コナン』	10:00 13:30	200円	労働金庫上田支店（℡22-2218）

東部町文化会館　サンテラスホール　℡㊸3700

11/21(土)	長野県音楽教育研究大会 地元演奏（上小の幼稚園児・小学生・中学生・高校生の演奏）	14:35	無料	菅平中学校・柴田（℡74-2014）
11/22(日)	さてもオペラは面白い オペラ事件簿５ ラストダンスを、あなたに	14:00	有料	サンテラスホール

真田町総合文化会館　℡㉒2655

11/12(木)	真田氏サミット'98 in さなだ	13:00	無料	真田町情報政策課（℡72-2202）

元気な野菜を地域に～環境保全型農業～

「環境保全型農業実証試験圃（ほ）」を富士山地区（東山農地造成地内）に設置しました。

環境保全型農業とは農業の良い面（環境を守る機能）を伸ばし、悪い面（多すぎる農薬の使用等）を減らして、畜産たい肥をベースにしながら生ごみを混ぜ合わせ、たい肥にして地域の農地に還元し、元気な野菜を地域に流通させようとするものです。

■収穫祭開催

この試験圃（ほ）で生育した「野沢菜」「チンゲン菜」「大根」の収穫祭を行います。

▷とき　11月21日(土)（雨天の場合は22日(日)）午前10時～　**▷ところ**　塩田富士山地区試験圃（ほ）場　**▷内容**　野菜の直取り販売、豚汁等の提供　**▷持ち物**　ドンブリとお箸、包丁、野菜を縛るひも

■環境保全型農業の愛称を募集

親しみやすく事業の内容が表現される愛称をお願いします。

▷応募　はがきに①ネーミング　②その理由と、住所、氏名、年齢、職業、電話番号を明記のうえ11月30日(月)まで（当日消印有効）に農林課愛称募集係（〒386-8601上田市役所）へ　**▷その他**　採用されたネーミングは今後PRに活用させていただきます。

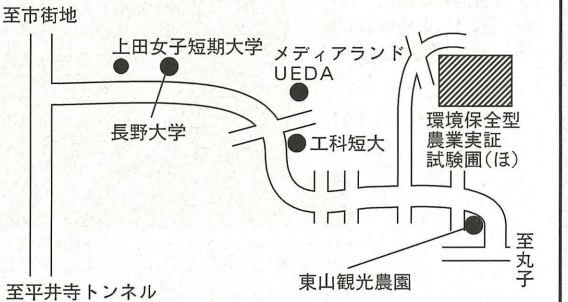

住宅需要実態調査にご協力ください

用地調整（TEL㉓8245）

建設省と長野県では、市町村の協力のもとに12月１日、全国各地において「平成10年住宅需要実態調査」を行うこととしています。

この調査は住民の皆さんが、住宅について日ごろどのようにお考えになっているかなどを調査するもので、今後の住宅施策の重要な資料となるものです。全国で約11万世帯を対象としていますが、長野県においては、一定の抽出方法により無作為抽出した約５８００世帯に調査をお願いすることとなっています。11月24日から12月７日までの間、統計調査員証を持った調査員が、対象となった世帯を訪問すると同時に、周囲の住宅地等を調査しますので、ご協力をお願いします。

お知らせ

中学生納税標語の入選作品が決定！

収税課（TEL㉓5117）

上田税務署、上小地方事務所、上小・更埴租税教育推進協議会と市で、税金の役割と期限内納税の重要性を正しく理解していただくため、市内中学3年生を中心に税に関する標語を募集したところ、８２８の作品が寄せられました。慎重に審査した結果、32名のかたの作品が入選しました。（敬称略）

■関東信越国税局長賞優秀

▽消費税小さな負担で大きな仕事（関谷岳史・三中）

■上田税務署長賞

▽消費税僕も小さな納税者（清水宏信・一中）　▽幸せのあふれる街は納税から（清水慎子・二中）　▽税金を納めて創るぼくの町（貝梅光樹・五中）　▽税金にたくす未来の国づくり（太田香奈・塩田中）　▽一人の納税小さいけれどみんなの納税大きな力（上野憲一・六中）

■上小地方事務所長賞

▽税金でくらしいきいき街作り（雫田健次・一中）　▽税金を納めて明るい町づくり（伊藤直美・二中）　▽税金を納めて築こう住み良いくらし（小宮山泰三・三中）　▽幸せはあなたの税にかかってる（小林めぐみ・五中）　▽税金で築いていこう住みよい郷土（清水裕美・塩田中）　▽税金を納めてすみよい町づくり（横田健太郎・六中）

■上小・更埴租税教育推進協議会長賞入選

▽税金で支え合ってる暮らしの輪（内堀季美子・一中）　▽税金はいつも身近で生きている（塩入康平・二中）　▽納税の義務を果して豊かなくらし（横内由宇・三中）　▽税金は今日も役立つ人のため（竹内真理子・五中）　▽税金は福祉のための命綱（上原亜津砂・塩田中）　▽税金を正しく知って役だてよう（清水美紀・六中）

■上田市長賞

▽税金で明るい未来のお手伝い（竹内香奈・一中）　▽税金は国の活力エネルギー（遠山繭子・一中）　▽税金で作る明日と住みよいくらし（成沢達弥・二中）　▽納税で住みよい町と明るい未来（金井悠介・二中）　▽生かしましょう福祉の未来に税金を（高橋さやか・三中）　▽納税で明るく住みよい町づくり（清水英利・三中）　▽税金でこの道あの橋造られる（倉島亜希子・五中）　▽税金は明日の日本の大黒柱（菊池悠太・五中）　▽税金が日本の未来を築きます（佐藤有里・塩田中）　▽税金をおさめてつくろう住みよい社会（西沢美幸・塩田中）　▽税金が住みよい社会をつくりだす（堀内香織・六中）　▽みんなの税明るい社会明るい未来（西澤みゆき・六中）

■関東信越税理士会長野県支部連合会長賞

▽この道路みんなの税でできている（小宮山庄子・五中）

■関東信越税理士会上田支部長賞

▽税金は明るい未来の第一歩（永井駿・塩田中）

法人土地基本調査・法人建物調査にご協力を

長野県企画局土地対策課（TEL026－235－7025）

11月に全国で「法人土地基本調査および法人建物調査」が行われます。この調査は、全国の約49万の法人を対象に、土地の所有や利用の状況、建物の現況などについて調査するもので、その結果は統計資料として公表されるほか、土地対策の立案のための基礎資料などとして活用されます。

皆さんのご理解とご協力をお願いします。

ごめい福をお祈りします

（9月届け出分・敬称略）

大庭	藤雄	東前山	81	内久根恭子	浦野	79	田中おかね	上川原柳町	78
高田	ヨネ	上小島	77	高寺知恵子	上青木	81	田中 康三	下之条	81
村居	良雄	海野町	88	林 武	平井寺	74	手塚 俊次	神畑	72
鳥羽	みつ子	上堀	73	岩瀬 壽雄	染屋	68	加藤 長江	中吉田	73
上原	角子	上常田	85	林 修平	新屋	67	間島銀一郎	小泉	76
小池	貞治郎	五加	74	尾和 茂	大手町	80	佐藤 克巳	上小島	73
寺谷	ヨシエ	倉升	75	香坂 義徳	新田	83	神田 文雄	御所	51
田子	わかい	御所	98	塩入 ちづ	染屋	79	吉池美枝子	伊勢山	58
小林	克吉	大屋	61	滝澤けさ子	秋和	88	大沢ひさし	上田原	80
白川キクエ		馬場町	92	栗田 文	東築地	77	成澤 甫	桜台	87
林	武人	分去	60	宮原ちよ子	柳沢	91	小林 元近	下川原柳町	78
				坂口 正英	矢沢	64	峯村かつえ	下組	91
				後藤 利壽	吉田	77	池野 義雅	北常田	94
				矢野 幸一	材木町	37	有賀 洋子	上室賀	64
				中村 直博	三好町	68	小山 武	長島	91
				髙橋たつみ	舞田	81	大島シヅカ	倉升	87

小宮山竜聖	みすず荘	2							
伊藤 ハル	常磐町	84							
南波 直幸	下之郷	84							
藤岡さわ子	上川原柳町	74							
遠藤きくよ	保野	67							
黒岩 正子	下吉田	70							
花岡 敦子	下常田	81							
滝澤タケジ	院内	79							
池田壽美子	新屋	69							
西澤はるい	奈良尾	84							
今井 正子	新田	86							
中澤みつ江	大屋	92							
中村 和夫	御所	71							
川合婦美子	原町	64							
北澤ますの	岡	83							
中村 梅子	倉升	85							

発行
■上田市（〒386-8601 長野県上田市大手1-11-16）
編集
■秘書課（TEL㉒4100 FAX㉓5111）
印刷
■田辺印刷㈱（上田市問屋町237-5 TEL㉒1492）

保健ガイド

健康推進課（TEL㉓8244）

■お年寄りの「ぼけ」についての相談会

ご家庭で痴ほう老人のお世話に困っているかた、どうぞお出かけください。

▷**とき**　11月27日㈮午後1時30分～4時30分　▷**人数**　3名まで　▷**相談担当**　国立小諸療養所副婦長・堀内静子さん　▷**問い合わせ**　中央デイサービスセンター（TEL㉒4126）　▷**テレホンガイドうえだ関連情報**　TEL㉕8888コードNo.413・414

■風しん予防接種

▷**対象者**　①平成8年9月1日～同年4月30日生まれのお子さん。②平成4年10月1日～平成8年8月31日生まれで未接種のお子さん。　▷**実施期間**　12月1日㈫～12月29日㈫　▷**実施場所**　別表委託医療機関。必ず事前に電話予約をしてからお出かけください。接種料金は無料です。　▷**持ち物**　母子健康手帳（持参しないと受けられません）、体温計　▷**注意事項**　①予診票は委託医療機関にあるものを使用してください。②体温は接種の直前に医療機関で測りますので、お手数でも体温計をご持参ください。　▷**テレホンガイドうえだ関連情報**　TEL㉕8888コードNo.506

※①の対象者にはハガキの通知がでます。

■風しん予防接種委託医療機関一覧表（50音順）

医療機関名（自治会名）	電話	医療機関名（自治会名）	電話
葦沢内科医院（下吉田）	35-3330	杉山クリニック（新田）	26-8200
荒井医院（下紺屋町）	22-0474	諏訪形クリニック（諏訪形）	25-5556
飯島医院（築地）	22-5011	豊田医院（下紺屋町）	22-1158
池田クリニック（川辺町）	22-5041	日新堂医院（馬場町）	22-0558
い内科クリニック（野竹）	21-3737	橋本医院（舞田）	38-2033
上田生協診療所（上塩尻）	23-0199	半田循環器科内科医院（中之条）	28-0888
上田原クリニック（川辺町）	26-3511	堀こどもクリニック（中之条）	23-5566
川西生協診療所（仁古田）	31-1411	松尾内科小児科医院（下常田）	22-1355
川西病院（保野）	38-2811	三原内科医院（中之条）	27-6500
かんがわクリニック（久保林）	34-5151	宮坂内科小児科医院（下常田）	22-0759
小井土内科医院（下川原柳町）	27-6666	宮下内科小児科医院（上堀）	22-1233
甲田内科小児科診療所（石神）	38-3065	村上医院（末広町）	22-3740
こさとクリニック（染屋）	28-4111	室賀診療所（上室賀）	31-1070
小松内科循環器科医院（上川原柳町）	27-2200	柳沢病院（北大手）	22-0109
斉藤外科医院（下青木）	35-0887	山極内科医院（別所）	38-7388
ささき小児科医院（城北）	27-7700	山越医院（国分）	26-5800
佐藤医院（五加）	38-2543	山田内科医院（下之郷）	26-8181
佐藤胃腸科内科医院（鷹匠町）	22-2342	吉田こども医院（踏入）	24-1222
塩田病院（中野）	38-2221	和方内科（塩田新町）	38-2540
城南医院（御所）	22-3481		

■『地域学講座・わがまち上田』介護保険を考えよう！

平成12年4月からスタートする介護保険。制度の内容を聞き、みんなで考えましょう。

▷**とき**　11月11日㈬午後7時～8時30分　▷**ところ**　中央公民館第一会議室　▷**内容**　『上田市の介護保険』（講師…健康推進課職員）　▷**受講料**　無料　▷**申し込み**　事前に中央公民館（TEL㉒0760）に申し込みをしてください（受付時間…平日の午前9時～午後5時。電話も可）。当日参加もできます。

■中央公民館生涯学習市民大学「これからの生き方講座」公開講座

年をとるのは自然なことですが、不安を感じている人も多いのではないでしょうか。自分自身の心と体のこれからを、いっしょに考えてみませんか。

▷**とき**　11月14日㈯午後1時30分～3時　▷**ところ**　中央公民館大会議室　▷**講演**　『ぼけてたまるか！21世紀の正しい老い方　老後の大盲点』（講師…湘南長寿病院院長・フレディ松川さん）　▷**入場**　無料　▷**問い合わせ**　中央公民館（TEL㉒0760）

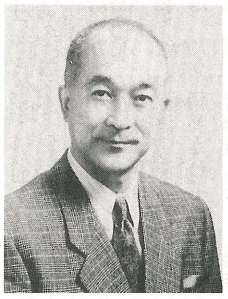

■フレディ松川さん

昭和21年京都市生れ。“ぼけない人”であるための生活と健康問題をわかりやすく説く医学博士。老人性痴ほうについての研究を重ね、常日ごろからの生活のありかたや健康法、またその介護問題などについて講演活動を行う。

「徹子の部屋」「スペースJ」などTVにも多数出演。著書に「今からわかるボケる人ボケない人」「老後の大盲点」「死に方の上手な人下手なひと」など多数。

■二種混合（ジフテリア・破傷風）予防接種

▷**対象者**　Ⅰ期初回：①三種混合予防接種の対象者（平成9年5月1日～同年12月31日生まれ）で、百日せきにかかったお子さん。②平成9年4月30日以前の出生で、百日せきにかかったお子さん（ただし7歳6か月未満）　Ⅰ期追加：二種混合のⅠ期初回を2回接種したお子さん　▷**接種方法**　Ⅰ期初回：4～6週間隔で2回接種　Ⅰ期追加：Ⅰ期初回接種後12～18か月の間に1回接種（※初回1回しか接種していないお子さんは、今年2回接種してください）　▷**受付時間**　午後1時30分～2時10分　▷**注意事項**　①予診票は、会場で記入してください。②体温は接種会場で測定してください。③治療中または経過をみている病気がある場合には、主治医に前もって相談し、診断書または意見書をもらってください（当日の接種医が参考にして接種の可否を決めますので接種できない場合もあります）。▷**テレホンガイドうえだ関連情報**　TEL㉕8888コードNo.508

■二種混合予防接種日程表

会場	接種日		対象地区
	1回目	2回目	
保健センター（市役所南庁舎2階）	11月17日㈫	12月18日㈮	上田全地区

『休日・夜間の医療情報』は上田中央消防署（TEL㉖0119）・上田南部消防署（TEL㊳0119）へ問い合わせを。診察可能な医療機関を紹介します。