うえだ

広報［教育うえだ合併号］

PUBLIC▼RELATIONS▼UEDA

平成11年
［1999］
No.1285

12.16

■上田市役所（TEL㉒4100）
（FAX㉕4100）
■市政提言電話（TEL㉕2539）
■市政提言FAX（FAX㉓5111）
■市長への電子メール
mayor@city.ueda.nagano.jp
■インターネット上田市のホームページ
URL http://www.city.ueda.nagano.jp/

～快適でクリーンな生活環境をめざして～

「南部クリーンパーク」供用開始

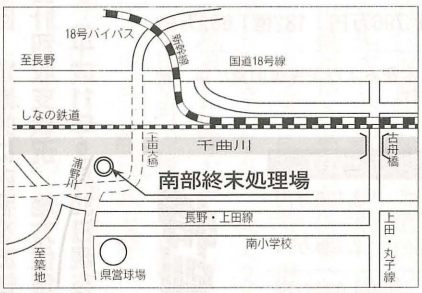

自動除塵機

管理制御室

12月１日、上田市南部終末処理場「南部クリーンパーク」の通水記念式典が行われ、供用が開始されたことにより、約2000戸で下水道が使用できるようになりました。

公共下水道では上田・別所温泉に次ぐ３番目の終末処理場で、外観は蔵風の造り。管理棟、沈砂池ポンプ棟、汚泥処理棟、水処理施設により、流入した汚水を浄化し、汚泥はセメント原料として再利用します。

今後、城下・川辺・泉田などの南部処理区と中塩田処理区へ処理区域を拡大していきます。

また、同日、浦里と八木沢地区の農業集落排水処理場も供用開始され、市全体の下水道普及率は、本年度末までに50パーセントを超える見込みです。

市では、千曲川をはじめとする水環境の保全や快適で文化的な生活環境作りを目指し、今後も積極的に下水道整備を進めていきます。

下水道本管埋設工事等により、たいへんご迷惑をおかけしていますが、ご理解、ご協力をお願いします。

通水開始(通水宣言)

上田市は今年、市制施行80周年を迎えました

目　次

広報うえだ……1
情報うえだ……6
保健ガイド……12
教育うえだ……13

12万市民の家計簿

平成11年度上半期（4月～9月）

市では、皆さんに財政状況を理解していただくため、毎年度上半期と下半期の2回、定期的に内容をお知らせしています。今回は、平成11年度上半期の会計別収支状況、地方債現在高、一時借入金、市有財産の状況についてです（平成11年9月30日現在。一万円未満は四捨五入してあります）。

一般会計は…

歳入

科目	予算現額	収入済額
市税	175億1,933万円	92億6,883万円
地方譲与税	4億 500万円	1億2,033万円
利子割交付金	1億6,000万円	5,947万円
地方消費税交付金	13億6,000万円	7億1,129万円
特別地方消費税交付金	4,000万円	0円
自動車取得税交付金	2億3,000万円	7,572万円
地方特例交付金	4億5,000万円	4億1,978万円
地方交付税	52億9,291万円	41億6,237万円
交通安全対策特別交付金	2,600万円	1,536万円
分担金及び負担金	10億7,327万円	4億1,933万円
使用料及び手数料	8億 853万円	4億1,981万円
国庫支出金	31億2,646万円	6億9,274万円
県支出金	25億3,943万円	2億 849万円
財産収入	1億 289万円	2,896万円
寄附金	2,745万円	1,044万円
繰入金	1億8,901万円	3,557万円
繰越金	3億5,161万円	3億7,274万円
諸収入	34億6,017万円	1億 510万円
市債	56億2,590万円	3,450万円
歳入合計	427億8,796万円	171億6,083万円

※国庫支出金、県支出金、繰越金および市債には、前年度繰越明許費繰越額を含む。

歳出

科目	予算現額	支出済額
議会費	3億5,654万円	1億6,605万円
総務費	39億 435万円	15億1,627万円
民生費	89億4,822万円	35億 120万円
衛生費	25億7,826万円	11億4,959万円
労働費	2億9,648万円	2億2,221万円
農林水産業費	48億3,249万円	13億2,735万円
商工費	35億1,794万円	27億2,523万円
土木費	79億1,903万円	24億4,026万円
消防費	10億1,011万円	5億8,357万円
教育費	36億2,785万円	15億7,423万円
公債費	56億7,728万円	29億6,290万円
予備費	2,816万円	0円
災害復旧費	9,125万円	4,796万円
歳出合計	427億8,796万円	182億1,682万円

※民生費、農林水産業費、土木費および災害復旧費には、前年度繰越明許費繰越額を含む。

特別会計は…

会計名	予算現額	収入済額	支出済額
土地取得事業	3億 434万円	153万円	2,136万円
塩田有線放送電話事業	6,120万円	3,123万円	2,458万円
国民健康保険事業	68億4,986万円	21億6,230万円	26億4,972万円
交通災害共済事業	4,927万円	4,914万円	1,851万円
福祉事業センター事業	8,973万円	2,506万円	3,429万円
老人保健事業	109億 705万円	48億1,903万円	49億2,923万円
農業集落排水事業	42億4,666万円	1億1,074万円	6億9,164万円
同和地区住宅新築資金等貸付事業	1億5,989万円	7,654万円	1億 580万円
公共下水道事業	103億6,375万円	7億 395万円	24億9,013万円
駐車場事業	1億 412万円	5,554万円	3,123万円
市街地再開発事業	21億1,805万円	329万円	5億6,331万円
地域振興券交付事業	5億 128万円	4億9,890万円	4億3,112万円
合計	357億5,520万円	85億3,725万円	119億9,092万円

※農業集落排水事業、公共下水道事業、市街地再開発事業および地域振興券交付事業には、前年度繰越明許費繰越額を含む。

地方債現在高

一般会計	576億4,648万円
特別会計	366億8,288万円
（合計）	943億2,936万円

市有財産

積立金	57億5,728万円
有価証券	1億2,029万円
出資による権利	11億2,970万円
土地	255万9,285㎡
建物	34万1,232㎡
山林	1,893万1,952㎡
住宅	
（敷地）	23万6,463㎡
（建物）	7万 175㎡

一時借入金

35億円

公営企業会計は…

※1収益的収支	企業名	収入（予算現額） （収入済額）	支出（予算現額） （支出済額）
	産院事業	2億9,518万円 1億1,126万円	2億9,518万円 1億2,015万円
	水道事業	23億9,175万円 ①10億7,445万円	23億9,076万円 ②9億8,830万円

※①については（調停済額）、②については（支出額）

※2資本的収支	企業名	収入（予算現額） （収入済額）	支出（予算現額） （支出済額）
	産院事業	0円 0円	850万円 195万円
	水道事業	16億7,178万円 ①12億2,310万円	33億3,207万円 ②10億4,525万円

※水道事業には、前年度建設改良費等の繰越額を含む。

※1　収益的収支
事業の経常的な経営活動の収入支出を示すもの。

※2　資本的収支
将来の経営活動に備えて行う建設改良、現在の経営活動に用いられている施設に係る企業債償還金などの収入支出を示すもの。

上田市のごみの状況をお知らせします

平成８年７月の燃やせるごみ指定袋導入・有料化から３年がたちました。平成10年度のごみ処理経費・ごみ量の状況は次のとおりです。引き続き、ごみの減量・再資源化にご協力をお願いします。

問い合わせ
環境業務課（TEL㉒０６６６）

■ごみ処理の状況

燃やせるごみ量は、クリーンセンターへの持ち込みが増えたため、全体量では増加していますが、収集量は減っています。燃やせないごみ量は前年比11％減量しました。

平成10年度の古紙・古布の分別回収量は６１４８トンで前年比5.4％増、びん・缶については１３９１トンでした。

また、新たに平成10年９月からモデル地区によるＰＥＴボトル分別回収を実施し、今年９月から市内全自治会や12か所のエコストア（スーパー等）の店頭で実施しています。引き続き、資源分別回収にご協力ください。

ごみ減量再資源化関係経費では、生ごみたい肥化機器が３５９基２２５万１０００円、自治会資源回収用収納庫が18基２３９万９０００円の補助を行いました。また、資源回収奨励金は古紙・古布が１１６１万２００円、びん・缶が４８２万１０００円を交付しました。

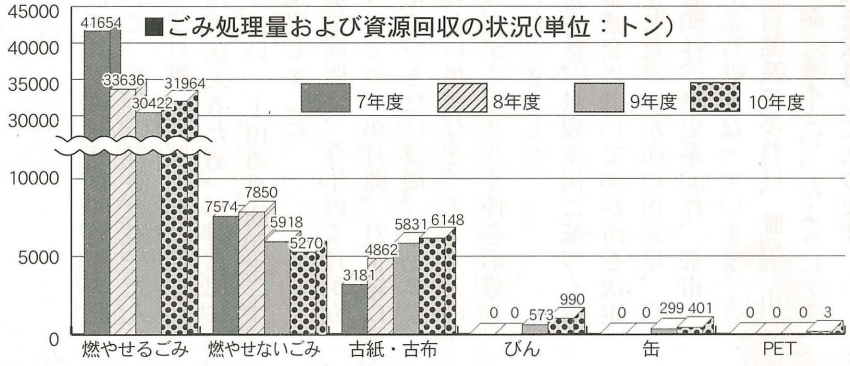

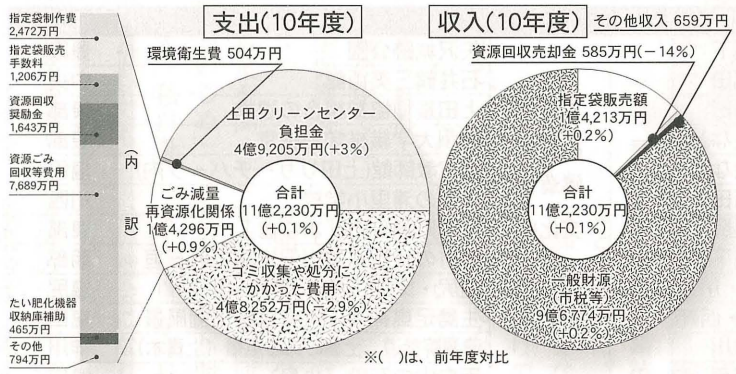

年度	直営収集			委託収集
	収集人員	収集車	課全体の人件費	収集委託料
7	23人	6台	215,461千円	215,311千円
8	22人	5～6台	204,041千円	207,985千円
9	16人	4台	170,248千円	203,157千円
10	14人	3台	160,012千円	164,614千円
11	12人	2台	164,533千円（当初予算）	179,767千円（当初予算）

■最終処分場の状況

下室賀最終処分場は、地元の皆様のご理解をいただきながら、固形化した焼却灰や廃プラスチックなどの埋め立てを行っています。平成８年度から使用開始し、現在すでに34％ほどの埋め立て状況となっており、最終処分場の延命のため、いっそうのごみの減量にご協力をお願いします。

■ごみ減量アドバイザーの活動

生ごみたい肥化機器の使い方の指導やフリーマーケット、リサイクルリーダー養成講座の開催、夏休み子どもごみ探偵団など活発に活動しています。

■ごみ収集体制のスリム化

直営のごみ収集から委託の収集へと切り替えています。

■保野自治会「リサイクル推進団体」に認定

「ごみを減らす県民会議」で今年度から始めたリサイクル推進認定制度に基づき、県内27団体が認定され、当市では保野自治会が認定されました。平成８年７月に燃やせるごみの指定袋導入・有料化を実施するに当たり、ごみ集積所の当番制をいち早く組織し、さらに古紙・古布類に加えて平成９年７月からびん・缶の資源回収を開始するに当たっては、資源ごみの出し方を認識してもらうため、全区民の当番交代制にするなど、区民全体でごみ減量化・リサイクル活動に積極的に取り組んだ熱心な活動が他の団体の模範であると認められました。

■下室賀最終処分場

『上田の景観80選』が決定しました

市では、市制施行80周年を記念して、美しい自然景観、先人から受け継いだ歴史的景観を次世代に伝えるため、『21世紀に伝えたい「上田の景観80選」』を選定しました。

募集期間は、今年の7月から9月までの3か月間。21世紀に伝えていきたい景観、景色の素晴らしい場所など、114人の皆さんから、234件を応募していただきました。

選定は、景観条例に基づく景観審議会において80か所を決定しました。80か所の内訳は、自然系30件、歴史系33件、都市・生活系17件となっています。さらに自然系であれば、眺望、山、川、湖、並木といったようにテーマ別に区分してあります。

なお、発表は11月25日㈭に開催した「景観づくり講演会」で行いました。今後は、市民の皆さんに景観の大切さを理解していただくため、80か所を写真と地図で紹介するガイドブックの発行、景観80選写真コンテストの実施、景観80選ウォーキングの開催などを考えています。

■問い合わせ
景観建築課（℡㉓5430）

■上田の景観80選一覧（自然系30件、歴史系33件、都市・生活系17件）

分類	区分	名称	地区
自然系	眺望見晴らし	小牧山から市街地を望む	城下
		千曲公園から眺めた千曲川と市街地	泉田
		独鈷山から塩田平を望む	塩田
	山	太郎山の風景（特に市街地から）	中央など
		太郎山の逆さ霧	中央など
		独鈷山の風景	塩田
	川	千曲川と岩鼻	塩尻
		千曲川と烏帽子岳	城下
		上田大橋から見た千曲川	塩尻・川辺
		矢出沢川の景色	中央・西部
		神川の景色	神川
		浦野川の景色（木橋の醤油久保橋等）	川西
	湖・池など	沢山湖	塩田
		須川湖	城下
		常田池	東部
		塩田平のため池	塩田
		黄金沢川の源流	北部
	並木大木緑地帯	染屋台段丘のグリーンベルト	神科・東部など
		上田城跡公園の「けやき並木遊歩道」	中央
		科野大宮社の巨木	東部
		天神宮のけやき（岩下）	神川
		大六のけやき（石神）	塩田
		大円寺のしだれ桜（奈良尾）	塩田
	田園風景山村風景	上田地域のりんご園	北部など
		稲倉の棚田（岩清水）	豊殿
		豊殿地区、あやめの里	豊殿
		東山畑作地帯とそこからの眺め	塩田
		野倉の集落	塩田
	その他	鴻ノ巣の奇景	塩田
		千曲川から見た「日の出」と「夕暮れ」	
歴史系	歴史的建造物文化財史跡	上田城跡（櫓と櫓門）	中央
		尼ヶ淵から見た上田城	南部
		上田城藩主の居館址（上田高校正門）	中央
		安楽寺八角三重塔	塩田
		前山寺三重塔	塩田
		中禅寺薬師堂	塩田
		信濃国分寺三重塔	神川
		信濃国分寺史跡公園	神川
		西光寺阿弥陀堂（中組）	塩田
		戸石・米山城跡	神科
歴史系	歴史的建造物文化財史跡	矢沢城跡公園	豊殿
		石井鶴三美術館	中央
		上田蚕種協業組合の建物	東部
		信州大学繊維学部講堂	東部
		旧宣教師館(上田リサーチパーク内)	塩田
		木造の浦里小学校	川西
		蚕影町通りの「まゆ倉」	東部
		新町の枡型と矢出沢川沿いの石垣	西部
		塩尻・太郎山麓の桑園石垣群	塩尻
		生島足島神社の大鳥居と田園風景	塩田
		龍洞院参道、土塀のある風景（上青木）	神川
		天白山の石段（小泉）	泉田
	寺神社	瀧水寺（赤坂）	豊殿
		塩野神社一帯（西前山）	塩田
		生島足島神社	塩田
		北向観音と参道	塩田
		常楽寺	塩田
		小泉大日堂、高仙寺一帯と杉並木	川西
		東昌寺一帯（浦野）	川西
	旧街道古い家並み	旧北国街道、柳町の家並み	北部
		城下の家並み（諏訪部・新町）	西部
		旧東山道、浦野宿の家並み	川西
		上塩尻、蚕室づくりの家並み	塩尻
都市・生活系	小道坂道	新町の散歩道と旧家	西部
		源兵衛坂	南部
		あじさいの小道と塩田城跡（東前山）	塩田
	憩いの場公園	四季の上田城跡公園	中央
		長池公園	川辺
		玄蕃山公園	神科
	道路橋	上田ローマン橋	豊殿
		北小学校東側のフラワーロード	北部
		下堀バイパス沿いの花壇	神川
	鉄道駅鉄橋	上田ハープ橋	城下・神川
		別所線と塩田平の田園風景	塩田
		上田橋から見える別所線	南部・城下
		上田駅温泉口広場	南部
	その他	蛭沢川となつめ河岸	中央
		別所温泉街	塩田
		千曲川の「やな」	
		松茸山	塩田

あなたの地域の自主防災組織活動に参加を！

問い合わせ　消防部予防課（TEL㉖００２９）

平成７年１月17日の阪神・淡路大震災では多くの家屋が倒壊し、火災や人的被害が同時に多発しました。その際、地域住民が力を合わせ初期消火や人命救助、避難所の運営等に大きな活躍をしました。

また、今年はトルコ・台湾等諸外国においても大きな地震が発生し、多くの人命が奪われ人びとに不安を与えました。

地震等災害が発生したときには、隣近所や地域ぐるみ、事業所ぐるみの防災体制を確立しておくことがたいへん重要です。日ごろから隣近所が互いに助け合う隣保協同の精神を養い、災害時のボランティア活動と、自主的な防災活動の推進を図るために１月15日から21日までが「防災とボランティア週間」、１月17日が「防災とボランティアの日」と定められました。

地震により倒壊した家屋等の下敷きになった人がいるときや、複数の火災が同時に発生したとき、台風や集中豪雨など広範囲に災害が発生したときなど、緊急に多くの人手が必要な際には、消防署・消防団の力だけではとても間に合いません。また、各人がそれぞれに行動してもなかなか成果は上がりません。地域の皆さんが一致団結し、結束した力で対応すればより大きな成果を得ることができます。

現在、自発的な防災活動が一致団結して行われるために、自治会を単位として155の自主防災組織が結成されています。市では、これらの活動を整え安全な地域づくりを行うために、毎年消防部でリーダー研修会、救命講習会を開催するとともに、防災訓練を実施するときには職員等を派遣し、多くのかたがたに防災に関する知識と技術を身につけていただいています。今後も自主防災組織の育成と、防災活動の環境整備のために各種講習会を開催しますので、積極的な参加をお願いします。

なお、講習会の開催日時等については、後日『広報うえだ』でお知らせします。

1月17日は、防災とボランティアの日

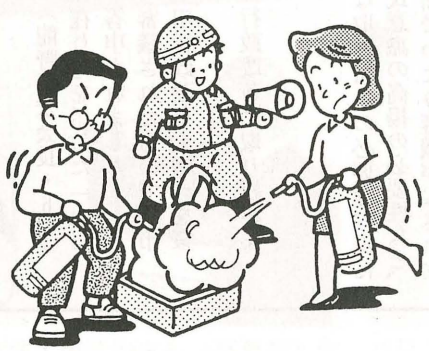

21世紀に伝えたい

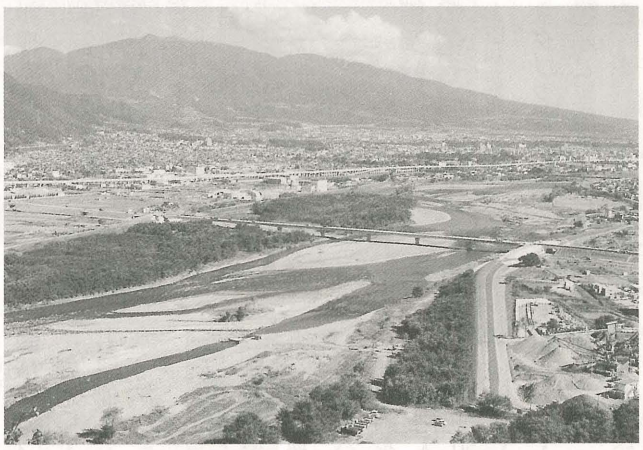

▲千曲公園から眺めた千曲川と市街地

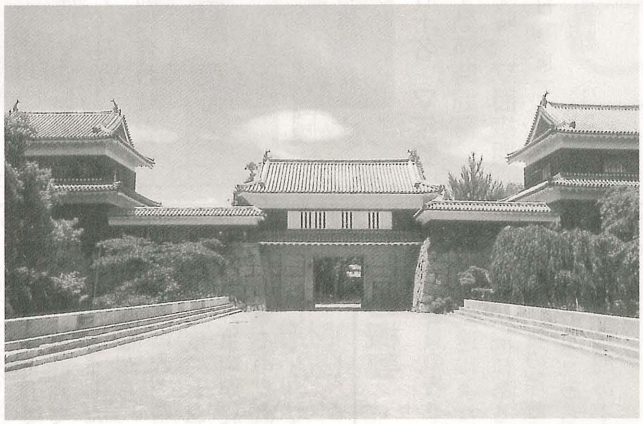

▲上田城跡（櫓と櫓門）

▲別所線と塩田平の田園風景

市役所代表電話
TEL22-4100
FAX25-4100

勤労青少年ホーム 1月開講講座受講者募集！

▷**対象** 35歳までの勤労青少年 ▷**申し込み** 12月20日(月)～同21日(火)（午後1時～9時）に、受講料を添えて青少年ホーム（消防本部前）までどうぞ。電話でも受け付けます(各講座とも先着順)。 ▷**受講料** 初級パソコン1200円、その他の講座1500円（ほかに利用者協議会費200円） ▷**問い合わせ** 勤労青少年ホーム（TEL㉒7117）

■勤労青少年ホーム1月開講講座日程表

講座名	曜日	期間	回数	定員	材料費等
料理	月	1/17～	10回	18名	材料費4000円程度(10回)
料理	火	1/11～	10回	18名	材料費4000円程度(10回)
初級パソコン	火・水	1/11～	8回	12名	テキスト代
エアロビクス	水	1/12～	10回	30名	運動のできる服装
料理	木	1/13～	10回	18名	材料費4000円程度(10回)

＜活動時間＞ 料理…午後6時30分～8時30分、エアロビクス…午後7時～8時30分、初級パソコン…午後7時～9時（基本操作～表計算エクセル編）

募集

ささらの湯で『もちつき体験』をしませんか

室賀温泉ささらの湯（TEL㉛1126）

▽**とき** 12月26日(日)午前11時～午後1時 ▽**ところ** 室賀温泉ささらの湯 ▽**その他** おもちの無料提供もあります

高齢者福祉センター しめ縄作り講習会

高齢者福祉センター（TEL㉒4119）

▽**とき** 12月20日(月)午後10時30分～正午 ▽**持ち物** 材料費200円、はさみ ▽**定員** 先着20名

上田創造館 1月の催しへ

上田創造館（TEL㉓1111）

■**プラネタリウムの投影**
～冬の星座と星座の生い立ち～
▽**とき** 1月4日(火)～同10日(月)午前11時～（9日・10日のみ）・午後1時30分～・3時～ ▽**入場料** 小中学生110円、高校生以上の学生210円、一般260円 ▽**定員** 各回120名

■**第2・4土曜日施設無料開放**
1月8日と同22日は上小地域の小中学生と、同伴の保護者のかたは、プラネタリウム室、体育館、視聴覚室（午前11時～午後4時）が無料になります。

■**パソコン教室**
創造館では各種パソコン教室も開催しています。内容、日程等、詳しくはお問い合わせを。

保健婦(士)・助産婦を募集します

健康推進課（TEL㉓8244）

市ではパートの保健婦（士）・助産婦を募集します。
▽**採用人員** 若干名 ▽**年齢** 25歳～50歳 ▽**勤務時間帯** 午前9時～午後4時 ▽**面接期間** 来年1月31日(月)まで(要事前連絡) ▽**必要書類** ①履歴書 ②資格証明書

ビオラ

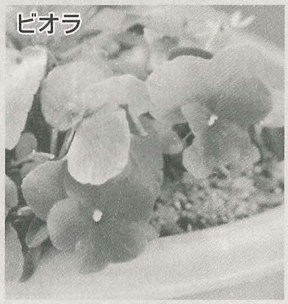

地方分権に対応した体制の整備を目指して

11月18日上田市行政改革推進委員会（龍野彰宏会長・6人）より、今後の市の行政改革についての在り方を示した「上田市の行政改革について」が平尾市長へ答申されました。

これは、本年7月から5回にわたり審議されたもので、市では、この答申を踏まえ、新たな「上田行政改革大綱」を策定しました。

今後、この大綱に基づき、積極的に行政改革に取り組みます。

行政改革大綱の見直しの必要性について

上田市では、平成8年4月に「上田市行政改革大綱」を策定し、平成8年度から平成12年度の5年間の計画で行政改革に取り組んできました。

しかしながら、地方分権が実行の段階に入ったこと、更には、平成10年度でおおむね計画した取り組み事項が終了したことから、今年その見直しを実施することとしたものです。

答申の概要

推進委員の皆さんの審議では、景気の低迷により、民間企業が厳しい状況にある中、行政においても経費の節減や事務事業の、よりいっそう厳しい見直しを行うことや民間の手法を導入した新たな取り組みの必要性、更には市民意識の高揚の必要性など、多方面にわたり審議がなされました。

答申の内容

答申の骨子は次のとおりです。

1 地方分権に対応した体制の整備について

①公正で開かれた市政の推進を図るため、情報公開制度を創設し、その運用を図ること。

②広域的な見地に立って処理することが適切な事務事業については、上田地域広域連合と連携を図りながら推進すること。

③市民の行政への参画を推進し、官民が一体となった行政運営を図るよう努めること。

■**1月の粗大ごみ回収日**
1月15日(土)…クリーンセンター駐車場
回収時間は午前10時～正午。処理費用（実費）がかかります。

第三次
上田市総合計画後期基本計画
策定委員会を開催

【市民の皆さん一人ひとりが主役】

上田市では平成7年「創造・活力・ときめきのまち上田一学術研究都市をめざして」を市の将来像に掲げ、第三次上田市総合計画（平成8年～17年）を策定し、以来、この構想を実現するため前期基本計画（平成8年～12年）に沿って市政を推進しています。

この前期基本計画が12年度で目標年度を迎えるため、前期基本計画の進ちょく状況や時代の変化を踏まえ、新たな時代に対応する後期基本計画（平成13年～17年）の策定に着手しています。

計画の策定にあたっては、市民の皆さん一人ひとりが地方自治行政の主役として「政策づくり」に参加いただくため、市民の皆さんの声をじゅうぶん反映した計画づくりを目指しており、今まで、テーマ別市民懇談会や市民意識アンケート調査などを実施してきました。現在、いただいたご意見等を踏まえ、計画素案の作成を進めていますが、主にこの素案について検討していただくため、策定委員会および部会（5部会）を設置しました。

先月26日(金)には、第一回策定委員会および部会の合同会議を開催し、市民の皆さん97人に委員をお願いするとともに、今後の進め方等について説明を行いました。

今後、策定委員会および部会で検討を重ね、間もなく迎える21世紀に対応する、後期基本計画の策定を進めてまいります。

■問い合わせ 企画課（TEL㉓5112）

市長および市議会議員のあいさつ状は出すことができません

法律等により、市長および市議会議員などの公職にある者は、市民の皆さんに年賀状などの「あいさつ状」を出すことができませんので、ご理解くださるようお願いします。ただし、市民の皆さんからいただいたものに対する自筆による答礼のものは除かれます。

平成11年12月

上田市長
上田市議会

Media Trigger '99 平成11年度新映像塾へ

メディアランドUEDA（TEL㊴1000）

新映像に携わる新たな人材の発掘、育成を目的に開催。「デジタルアニメーション制作技術」の習得を中心に、メディアクリエーターになるために重要な企画、構成、演出における知識を学びます。また、オリジナルキャラクターを作り、上小地域をイメージした高品質なデジタルアニメーションのコマーシャルを制作します。

■第7期塾生募集
▽とき　来年1月8日(土)～3月5日(日)　▽対象　高校生以上でアニメーション・新映像（キャラクターデザイン、動画制作、ビデオ編集等）に興味のあるかた　▽定員　40名（参加多数の場合は抽選）　▽参加費　一般5000円、高校生3000円　▽申し込み　12月24日(金)までに事務局（メディアランドUEDA内）へ電話またはホームページ（http://www.area.ueda.nagano.jp/99mt/）で。

■公開講座聴講生募集
▽とき　来年1月8日(土)午後1時30分～　▽テーマ　新世紀・デジタルアニメーションとその可能性　▽講師　山崎理（おさむ）さん（アミューズメントメディア総合学院デジタルメディア局部長）

---

④地方自治体の自主性・自立性が高まることから、職員の人材育成に努めること。
⑤国および県から権限が委譲されることから、そのための体制の整備を図ること。

2　事務事業の見直し
①市民サービスの確保にじゅうぶん配慮しながら事務事業の点検を実施し、整理統合を図ること。
②民間委託などの実施が適当な事務事業については、行政責任の確保にじゅうぶん配慮し、民間委託を推進すること。
③市民の声を的確に反映させるための行政システムの構築を図ること。
④補助金などについては、行政の責任範囲および行政効果などを精査し整理統合を進めること。
⑤受益と負担の公平確保の原則に基づき、公の施設の使用料について見直しを図ること。

3　時代に即応した組織・機構の見直し
①社会経済情勢の変化によりいっそう迅速に対応できる組織体制を確立すること。
②簡素で効率的な組織体制を推進するため、現行の部および課所を20パーセント程度削減すること。
③大課制の推進、窓口の統合などにより、市民の利便性に配慮した窓口体制に努めること。
④公社などの法人についても、法人の設立目的などを踏まえ、法人の健全運営と行政との機能分担の適正化に努めること。

4　定員管理および給与の適正化の推進
①職員数については、厳しい財政状況の中、引き続き職員の減員に努めること。
②給与については、職務給の原則に沿いながら、従来の年功序列型から能力と実績に応じた給与体系への変換を図ること。
③特殊勤務手当の見直しを図ること。
④非常勤職員の適正な雇用に努めること。

5　行政の情報化の推進と窓口行政サービスの向上
①OA機器などを有効に活用し、事務の効率化や行政サービスの向上に努めること。
②高度情報通信技術の活用により、事務処理の効率化を図り、迅速な行政サービスの提供に努めること。
③市民に最も身近な窓口行政サービスを充実させるため、接遇のよりいっそうの向上や窓口サービスの拡大を図ること。

■問い合わせ　総務課（TEL㉓5332）

■ウィークエンドリサイクル12月の日程

回収時間は午前10時～正午（時間厳守）。家庭のびん、缶、古紙、古布が出せます。アルミ缶は、つぶして出しましょう。

1月8日(土)…西友秋和店、西友三好町店、Aコープコア塩田店
1月15日(土)…マツヤ上田インター店、やおふく上堀店
1月22日(土)…ジャスコ上田店、しおだ野ショッピングセンター

市役所 各施設など 年末年始の休業日

■市役所（豊殿・塩田・川西支所）

12月29日㈬から翌年１月３日㈪まで、市役所の業務は休みになります。なお、戸籍の届け出（出生・死亡など）は、市役所宿直（本庁舎西側入り口）で扱います。また、自動交付機は、12月31日㈮から翌年１月３日㈪まで休止となります。

■水道修理

水道管の凍結などの水道事故は、水道故障当番店へ（当番店がわからない場合は市役所宿直室（TEL㉒４１００）へお問い合わせください）。

■公共施設案内・予約システム

公共施設案内・予約システムは12月29日㈬から翌年１月３日㈪まで休止となります。

■各施設の年末年始の休業日

施設名	休業日
図書館	12月27日㈪～１月３日㈪（返却は、正面入り口左側の返却ポストへ）
アクアプラザ上田	12月28日㈫～12月31日㈮
勤労青少年ホーム、市民プラザ・ゆう	12月28日㈫午後５時～１月３日㈪
室賀温泉ささらの湯	12月29日㈬～１月１日㈰（朝ぶろのみ営業。午前６時～８時30分）なお、１月２日㈪～同３日㈪の営業は午前10時～午後５時（４時30分入館止め）となります。
児童館・児童センター	12月29日㈬～１月６日㈭
相染閣	12月30日㈭～１月４日㈫
市民の森スケート場	12月31日㈮～１月１日㈰
大星斎場	12月31日㈮午後～１月２日㈪午前

※その他の施設の休業日は、通常どおり12月29日㈬～１月３日㈪です。

年末年始 休日窓口・相談電話を開設

■市税・国民健康保険税・国民年金保険料納付窓口

▷とき　12月29日㈬・同30日㈭午前８時30分～午後５時　▷ところ　収税課・国保年金課窓口　▷その他　当日は納税相談にも応じます。　▷問い合わせ　収税課（TEL㉓５１１７）、国保年金課（TEL㉓５１１８）

■コンピュータ西暦2000年問題に関する相談電話

▷とき　12月29日㈬～来年１月３日㈪午前８時30分～午後５時15分（12月31日から翌１月１日にかけては、夜間も受け付けます）　▷問い合わせ　上田市コンピュータ西暦2000年問題対策本部（TEL㉓８２４１・TEL㉒４１００）

お知らせ

フロン回収にご協力を

環境業務課（TEL㉒０６６６）

冷蔵庫やエアコン等には、冷媒としてフロンという物質が使われています。このフロンは上空で強い紫外線を受けると塩素を放出し、有害な紫外線から地球を守っているオゾン層を破壊するといわれています。

市では、市内の粗大ごみ収集業者２社に委託し、フロン回収機を使用したフロン回収を実施しています。

■上田市フロン回収実績

年度	回収台数（冷蔵庫・エアコン等）
9年度	307台
10年度	998台
11年度（10月現在）	1154台

フロンの回収には、皆さんの理解と協力が不可欠です。環境保護のため、廃家電品の処分は廃棄物処理業者、または取り扱い電器店に依頼して処分するようお願いします。

シリーズ介護保険⑮ 第４回上田市介護保険事業計画審議会

上田市の介護保険事業の指針となる介護保険事業計画を策定するための審議会が、11月26日に開催されました。今回は、第４回審議会の主な内容についてお知らせします。

１　上田市介護保険事業計画（素案）

事業計画のうち、次の内容について審議していただきました。

①介護サービスの現状と評価
介護サービスごとの基盤整備状況や実施状況

②市町村特別給付
上乗せ、横だしサービス等に係る考え方

③各年度ごとのサービス量の見込みと確保の方策
介護保険制度で提供するサービス量の推計と提供体制の確保の方策

④介護保険事業費の見込み
サービス量の推計を基に算出した事業費の見込み

⑤介護保険事業の円滑な実施を図るための施策
制度の周知、現行福祉施策との連携、事業者間の連携等、介護保険事業の円滑な実施を図るための施策

２　その他

現行サービスと介護保険提供サービスの比較、認定申請・認定結果の状況、事業者の指定状況等

■要介護認定の申請受け付け

介護保険のサービスを希望するかたは、申請の手続きをしてください。

申請対象誕生月	申請月
1月から8月生まれのかた	随時
9、10月生まれのかた	12月以降随時
11、12月生まれのかた	来年1月以降随時

■介護保険なんでも相談電話

12月から介護保険相談専用電話を開設しました。お気軽にご相談ください。

▽介護保険相談専用電話　TEL㉓５１４０

■問い合わせ

介護保険課（TEL㉓６２４６・E-mail：kaigohoken@city.ueda.nagano.jp・ホームページ…http://www.city.ueda.nagano.jp/kaigohoken/index.html）、テレホンガイドうえだ関連情報（TEL㉕８８８８コードNo.４２０）

訂正とおわび

広報うえだ11月16日号３ページに誤りがありました。「紹介します　今後の主な80周年記念事業」12月のクリスマスメディアランドイベントが、12月18日㈰～同19日㈪とありますが、12月11日㈰～同12日㈪の誤りです。訂正しおわびします。

1月の相談

相談名	日時	会場など
法律相談（予約制）	1月14日㈮ 13:30～15:30	市役所☎㉒4100 受付は……生活環境課（本庁舎1階）
	1月28日㈮ 13:30～15:30	
土地建物相談	1月13日㈭ 13:00～16:00	
市民相談 交通事故相談 女性相談	毎週月～金曜日 9:00～16:00	
児童相談	毎週月～金曜日 9:00～16:00	福祉課（☎直通㉓2000）
母子相談	毎週月～金曜日 9:00～16:00	福祉課（内線1608）
人権・悩みごと相談	1月6日㈭ 13:00～16:00	人権同和対策課（☎直通㉓5393）
農地問題相談	毎週月～金曜日 8:30～17:00	農業委員会（本庁舎2階）
行政相談	1月10日㈪ 10:00～15:00	上田西武
心配ごと相談	毎週火曜日 10:00～15:00	社会福祉協議会（☎㉗8080）
福祉よろず相談	毎週月～金曜日 9：00～16：00	
法律相談（予約制）	1月22日㈰ 10:00～正午	
児童相談	毎週土曜日 13：30～15：30	
結婚相談	毎週水曜日 10：00～15：00	社会福祉協議会（☎㉒3082）
法律相談（予約制）	1月19日㈭ 13:30～15:00	上田商工会議所（☎㉒4500）
保険年金相談	毎週月～金曜日 9:00～16:00	
高齢者職業相談	毎週月～金曜日 8:30～17:00	高齢者職業相談室（上田パートサテライト内）（☎㉖8011）
保育・子育て相談（電話相談）	毎週月～金曜日 9：00～16：00	子育て支援センター南部保育園内相談室（☎㉖3096）
保育・子育て相談（面接相談）	毎週火・木曜日 9:00～16:00	

今月の納税

納期限12月27日㈫

- 固定資産税（都市計画税） 3期
- 国民健康保険税 6期

便利で確実な口座振替のご利用を

テレホンガイドうえだ関連情報（TEL㉕8888コードNo.279）

来年1月22日の粗大ごみ回収が変更に

環境業務課（TEL㉒0666）

10月16日号の広報でお知らせした、来年1月22日の粗大ごみ回収は、成人の日の変更にともない1月15日となりました。ご了承ください。

し尿・家庭雑排水のくみ取り年末年始は休業します

生活環境課（TEL㉓5120）

12月26日㈰と、同29日㈭午後から来年1月3日㈫までは、し尿および家庭雑排水のくみ取り業務が休みとなります。

なお、12月23日㈭の業務は通常どおり行います。

中小企業退職金共済掛け金補助交付申請を

商工課（TEL㉓5395）

中小企業退職金共済制度および特定業種退職金共済制度は、国の援助を受けて運営されており、従業員が退職したときは、勤労者退職金共済機構から退職金が支払われます。

この制度に加入している事業主の皆さんには、市でも新規加入者の掛け金の一部を補助します。該当される場合は、次により申請してください。

▽**対象者** 平成8年2月以降新規加入した従業員の掛け金を平成11年1月から12月まで納付した事業主。ただし、特定業種退職金共済については、平成10年4月1日以降勤労者退職金共済機構と新規契約を結び、新規加入した従業員の掛け金を平成11年1月から12月まで納付した事業主 ▽**申請** 来年1月7日㈮～同20日㈭に商工課へ

フレーフレー・テレフォンご利用ください

㈶21世紀職業財団長野事務所（TEL026-223-4521）

㈶21世紀職業財団では、働きながら育児や介護をするかたを支援するため、電話で育児・介護・家事のサービス情報をお伝えしています。特に保育についてのニーズが高く、保育サポーターの紹介もしています。保育サポーターは、保育士有資格者等、子育て経験豊富なかたがたです。

なお、フレーフレー・テレフォンはどなたでもご利用いただけますので、お気軽にお電話ください。

▽**フレーフレー・テレフォン長野** TEL026-232-2020

自衛隊生徒採用試験を行います

自衛隊上田募集事務所（TEL㉒5267）

▽**受け付け** 来年1月4日まで ▽**受験資格** 15歳以上17歳未満の男子で中学校卒業（見込み）者 ▽**試験日** 来年1月5日 ▽**その他** 受験無料。採用後衣食住無料、完全週休2日制

不用品交換情報

不要品になったもの、ほしいものがありましたら、生活環境課（内線1390）へご連絡を。

不用品の登録については、すべて無料のもののみですので、ご了承ください。登録期間は6か月です。

ゆずります

▽歩行器 ▽肌着（50～60㎝） ▽おむつカバー（50～60㎝） ▽おまる ▽ラジオカセット ▽ふろがまセット（都市ガス用） ▽都市ガス用ボイラー ▽簡易ぶろ（ERP90×90㎝） ▽セミダブルベッド（木製）

ゆずってください

▽チャイルドカーシート ▽学童用シート（対象5歳以上の物） ▽ママコート（そでの取り外し可能な物） ▽ベビークーハン ▽双子用ベビーカー ▽食卓用ベビーいす ▽三輪車 ▽こたつ

訂正とおわび

広報うえだ12月1日号10ページ「各ホール　イベント案内」に誤りがありました。上田市消防音楽隊定期演奏会が、12月19日㈰上田市民会館で開催とありますが、3月12日㈰上田市文化会館での開催に変更になりました。訂正しおわびします。なお、開演時間、入場料に変更はありません。

上田市国際交流員
桜井ミルトン徹さんが帰国

昨年４月から、国の外国青年招致事業（ＪＥＴプログラム）により上田市国際交流員として活躍いただいた桜井ミルトン徹さんが、任期半ばでありますが、家庭の事情でブラジルに帰国されることになりました。

上田市は、現在外国人登録が3000人を超え、その半数以上をブラジル出身のかたが占めています。桜井さんには、市の国際化に貢献いただくとともに、在住外国人、特に多数を占めるブラジル出身者・子弟の相談業務、市民との掛け橋などにあたっていただき、大きな成果を上げていただきました。

桜井さん帰国後は、市内在住外国人のかたに相談業務を担当していただく予定です。

■問い合わせ　秘書課（℡㉒３４３５）

上田の皆さん、さようなら！

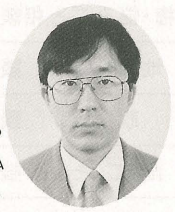

上田市国際交流員の桜井ミルトンです。ご存知のかたもいるかと思いますが、私は本来、来年４月まで滞在することになっていましたが、12月中旬を最後に上田を去ることになりました。昨年４月に来日し、上田での仕事として２年の滞在を計画していましたが、一身上の都合により帰国を早めることになりました。実をいいますと、私の２番目の子どもが生まれることになり、心残りですが退職を願わざるをえなくなりました。

滞在中、私は仕事の関係で多くの人びとを知り、その付き合いからも多くの友が出来ました。また、家族といっしょに来ていたこともあり、交流員としてだけでなく、普通の外国人とはちょっと違った、もっと親密な日本を知ることもできました。現在２歳の長女も上田へ来てから歩きだし、言葉もこちらで話しだし、保育園での先生がた、お友達とのお付き合いなどもあり、日本語の方が早くでるようになっていました。妻もボランティアのかたがたから日本語を学び、日本の文化にもなじみを覚えていきました。このような心温まる思い出のたくさんある上田とお別れをするのも名残惜しいものですが、これから先は上田での良き日々を思い出しながら、ブラジルでがんばっていくことにします。

上田にはたいへん迷惑をかけることになると思いますが、国際交流業務は絶えることなく続きますので、遠くブラジルからも上田の皆さんの活躍を応援しています。

簡単ですが、これをもってお別れのことばとさせていただきます。皆さん、本当にどうもありがとうございました。

桜井ミルトン徹　より

2年参り初詣

臨時電車を運行

北向観音

上田交通では12月31日の深夜から元旦にかけて、別所線の臨時電車を運行します。ご利用ください。

下り（別所温泉行き）		上り（上田行き）	
上田発	別所温泉着	別所温泉発	上田着
23：23	23：53	23：28	23：55
0：20	0：49	0：24	0：52
1：15	1：44	1：19	1：47
2：03	2：32	2：07	2：35
2：53	3：23	2：57	3：25

※22：53上田駅発の電車は別所温泉行きとなります。

コンピュータ西暦2000年問題に備えて

消防本部（℡㉖0119）
上田警察署（℡㉒0110）

コンピュータの西暦２０００年問題に備え、消防機関および上田警察署では万全の体制をとっていますが、越年時に火災や救急、緊急の事件・事故が発生し、「１１９番」または「１１０番」通報が万一できなかった場合には、次のとおりお願いします。

■火災・救急の場合

最寄りの消防署または各分団詰所へ知らせてください。

消防団の協力により各分団詰所から無線で消防署に通報することができます。

■緊急の事件・事故の場合

最寄りの交番・駐在所またはパトロール中の警察官に知らせてください。

工業統計調査が実施されます

情報推進課（℡㉓8241）

毎年、12月31日現在で行われている工業統計調査を今年も実施します。

年末年始の慌ただしい時期のため、製造業の皆さんにはたいへんご迷惑をおかけしますが、調査員がお伺いしますので、ご協力をお願いします。

年末は混雑します 登記申請はお早めに

長野地方法務局上田支局（℡㉓2001）

登記申請は年末になると急増し、混雑が予想されます。

12月28日㈬（年内の業務終了日）間近に提出された登記申請は年内に処理できないことも考えられますので、年内に処理を希望されるかたはお早めにどうぞ。

女と男がいきいきと暮らせる社会を

企画課（℡㉓5112）

〈市民の声から…〉

豊かで調和のとれた地域づくりのためには、お互いが足の引っ張り合いをするのをやめ、手に手を取り合って前向きに行動することが大切だと思う。

具体的にどういうことに心がけていけばいいのか。私はまず、三つのことを守ることから始めていきたい。

①ちょっとしたことでも発言をする。

②絶対に他人の人格を否定しない。

③他人の意見に反論する場合は代案を出す。

どんな場合も自由に発言できる雰囲気づくりが必要であり、それが個人をリラックスさせ、活性化させる。

次に、お互いに認め合う心を大切にしたい。

人はだれでも認められたい気持ちを持っている。これが満たされたとき、活性化された行動が現実となる。

お互いを認め合い、支え合うことができる地域づくりが『いきいきと暮らせる社会』へとつながっていくのではなかろうか。

上田市制施行80周年記念

中村紘子デビュー40周年記念 ピアノ・リサイタル

前売り券発売中

平成12年2月8日㈫

開演　午後6時30分（開場　午後5時30分）

会場　上田市民会館

▷**入場料**　S席 3,500円、A席 2,500円、自由席一般 1,500円、自由席高校生以下 1,000円（各席、当日 500円増し）　▷**前売り券取り扱い**　琴光堂楽器店・平安堂上田店・ジャスコ上田店・上田市民会館・上田市文化会館（中央公民館）・上田市教育委員会文化課　▷**自由席のみ取り扱い**　各公民館（西部・城南・上野が丘・塩田・川西）・市立博物館・信濃国分寺資料館・市立図書館　▷**問い合わせ**　文化課TEL㉓5102

来年の成人式は1月10日㈪に4会場で行います

（文化センター・農村環境改善センター・上田創造館・モルティ塩田）

問い合わせ　生涯学習課TEL㉓5103

教育

長野県自作教育映画・ビデオ作品コンクール作品募集

長野県視聴覚教育協議会 TEL026-235-7438

自分で教育映画やビデオを制作しているかたの発掘と技術の向上を目指し、学校教育及び社会教育に関する自作の8ミリ映画・ビデオテープの作品を募集します。

▽**部門**　学校教育部門（小・中学校部門及び高等学校部門）、社会教育部門　▽**応募資格**　映像作品の制作を職業としない個人・団体　▽**応募・問い合わせ先**　応募方法、作品の条件など詳しくは、長野県視聴覚教育協議会へ　▽**締め切り**　平成12年2月1日㈫

長野県山岳総合センター研修講座「雪山の歩行と雪洞の作り方」

長野県山岳総合センター TEL FAX026-261-2544

雪山での歩行や幕営、雪洞作りなどの基礎的な技術を学んだり、冬の自然にふれたりすることで雪山への理解を深めます。

▽**とき**　平成12年2月10日㈭～13日㈰　▽**研修場所**　長野県山岳総合センター及び黒沢尾根　▽**対象**　一般・雪山の初心者　▽**定員**　35名　▽**受講料**　18000円　▽**申し込み・問い合わせ先**　申し込み方法など詳しくは長野県山岳総合センターへ　▽**締め切り**　平成12年1月18日㈫

放送大学の学生募集

放送大学長野学習センター TEL0266-58-2332

放送大学は、テレビとラジオを利用して自宅で学習できる通信制の大学で、18歳以上（選科・科目履修生は入学時に15歳以上）のかたならだれでも入学できます。

幅広い分野の約300科目から選んで履修でき、卒業を目指すコースと1科目あるいは数科目履修するコースがあります。

▽**出願受付**　平成12年2月15日まで　▽**視聴方法**　スカイパーフェクTV!または再送信している各地のケーブルテレビ　▽**資料の請求**　電話かはがきで、放送大学長野学習センター（〒392-0004諏訪市諏訪1-6-1スワプラザビル4階TEL0266-58-2332）へ

スポーツ&レクリエーション SPORTS & RECREATION

体育課 TEL㉓5105

市民の森　スケート場ご利用ください

▷**営業期間・時間**　12月20日㈪～来年2月20日㈰（休場日：12月31日㈮・1月1日㈯）・午前9時～午後4時30分　▷**料金**　（改修工事中のため外周リンクのみの営業。期間中は、次の減免料金とします）大人500円、中学生以下・付添人 200円、未就学児無料

※下の割引券も利用できます。貸靴1人1回 300円（減免対象外）　▷**問い合わせ**　市民の森スケート場TEL㉗9396・体育センターTEL㉖0823

市民の森スケート場入場割引券

上田市民1人1回に限り200円割引

有効期限　平成12年2月20日㈰まで

上田市

	大人
	中学生以下
	付添人

市民の森スケート場入場割引券

上田市民1人1回に限り200円割引

有効期限　平成12年2月20日㈰まで

上田市

	大人
	中学生以下
	付添人

保健ガイド

健康推進課（TEL㉓8244）

■三種混合予防接種（個別接種）

■対象者

1期初回	①	平成11年4月1日～平成11年9月30日生まれのお子さん
	②	平成11年3月31日以前の生まれで未接種のお子さん（ただし、7歳6か月未満）
1期追加	①	平成9年5月1日～平成9年12月31日生まれで第1期初回終了後12か月以上経過しているお子さん
	②	平成9年4月30日以前の生まれで第1期初回終了後12か月以上経過しているお子さん（ただし、7歳6か月未満）

※1期初回①の対象者と、1期追加の①・②で平成10年8月～10月の間に1期初回を終了しているかたには、12月20日ごろに通知をします。

■接種方法

1期初回	3～4週間の間隔で3回接種
1期追加	1期初回の3回目接種後、12か月～18か月の間に1回接種

▷実施期間　来年1月4日㈫～3月31日㈮（医療機関により休診日が異なりますのでご注意ください）　**▷実施場所**　別表、委託医療機関一覧表のとおり。　**▷接種料金**　無料　**▷持ち物**　母子健康手帳、通知（上記の対象者で通知のないかたもいます。通知がなくても7歳6か月未満であれば接種可能です）、予診票（赤ちゃん手帳の中に入っています）、体温計　**▷注意事項**　①事前に医療機関へ電話予約をしてからお出かけください。　②予診票がない場合は医療機関にあるものを使用してください。　③予診票をお持ちのかたは、お出かけ前に記入（体温は除く）を済ませてからお持ちください。体温は接種の直前に測ります。　**▷テレホンガイドうえだ関連情報**　TEL㉕88888コードNo.504

■三種混合予防接種委託医療機関一覧表（50音順）

医療機関名（自治会名）	電話	医療機関名（自治会名）	電話
葦沢内科医院（下吉田）	35-3330	城南医院（御所）	22-3481
荒井医院（下紺屋町）	22-0474	杉山クリニック（新田）	26-8200
飯島医院（築地）	22-5011	諏訪形クリニック（諏訪形）	25-5556
池田クリニック（川辺町）	22-5041	豊田医院（下紺屋町）	22-1158
い内科クリニック（野竹）	21-3737	日新堂医院（馬場町）	22-0558
上田生協診療所（上塩尻）	23-0199	橋本医院（舞田）	38-2033
上田原クリニック（川辺町）	26-3511	半田循環器科内科医院（中之条）	28-0888
川西生協診療所（仁古田）	31-1411	堀こどもクリニック（中之条）	23-5566
川西病院（保野）	38-2811	三原内科医院（中之条）	27-6500
かんがわクリニック（久保林）	34-5151	宮坂内科小児科医院（下常田）	22-0759
小井土内科医院（下川原柳町）	27-6666	宮下内科小児科医院（上堀）	22-1233
甲田内科小児科診療所（石神）	38-3065	村上医院（末広町）	22-3740
こさとクリニック（染屋）	28-4111	室賀診療所（上室賀）	31-1070
小松内科循環器科医院（上川原柳町）	27-2200	柳沢病院（北大手）	22-0109
斉藤外科医院（下青木）	35-0887	山極内科医院（別所）	38-7388
ささき小児科医院（城北）	27-7700	山越医院（国分）	26-5800
佐藤医院（五加）	38-2543	山田内科医院（下之郷）	26-8181
佐藤胃腸科内科医院（鷹匠町）	22-2342	吉田こども医院（踏入）	24-1222
塩田病院（中野）	38-2221	和方内科（塩田新町）	38-2540

1月の乳幼児健康診査・教室

（TEL㉓8244）

▷受付時間　①乳幼児健康診査（4か月児・10か月児・1歳6か月児・3歳児）…午後1時～2時　②2歳児教室…午後1時～1時15分［①、②とも午後零時30分以前の受け付けはできません。］　**▷持ち物**　①乳幼児健康診査…母子健康手帳、健康診査票、バスタオル、おむつ、赤ちゃん手帳、歯ブラシ（1歳6か月児）。4か月・10か月・1歳6か月児は赤ちゃん手帳の中にある健康診査票に記入してお持ちください。3歳児は、健康診査票と視聴覚検査のアンケートをお送りしますので、ご記入のうえ、お持ちください。また、尿検査の容器もお持ちください。

②2歳児教室…母子健康手帳、おたずね用紙、歯ブラシ、コップ、おやつ代（実費）、おやつ用はし・スプーン・フォークなどとお皿

■保健センター（市役所南庁舎2階）

健康診査	実施日	生年月日
4か月	1月6日	11.8.16～8.31
	1月25日	11.9.1～9.15
10か月	1月7日	11.2.16～2.28
	1月19日	11.3.1～3.15
1歳6か月	1月12日	10.6.16～6.30
	1月26日	10.7.1～7.15
3歳	1月13日	8.12.1～12.15
	1月27日	8.12.16～12.31
2歳児教室	1月11日	9.10.1～10.15
	1月18日	9.10.16～10.31

■川西社会福祉センター（塩田・川西地区のかたのみ）

4か月	1月21日	11.8.16～9.15
10か月		11.2.16～3.15
1歳6か月	1月28日	10.5.16～7.15

うえだ教育 EDUCATION UEDA
平成11年 [1999] No.129
11.12.16
■上田市教育委員会

大賞の神奈川県在住・立川公子さん（写真左）作「水門」を前に、瀬木慎一審査委員長が作品の解説をしました

全国からトップレベルの作品応募

上田市制施行80周年記念

第1回 山本鼎版画大賞展

表彰式で小宮山量平実行委員長から表彰される準大賞の千葉県在住・朴再英さん

山本鼎は明治から大正時代にかけ、それまでの分業化による木版浮世絵の伝統を一変させ、芸術として作家が「描く」「彫る」「刷る」作業を一人で行う「創作版画」の運動を展開、新しい芸術分野としての版画の地位を高め、大衆に広めました。その鼎の思想に基づく独創性、芸術性を追究した作品や、新人の意欲的な作品の発表の場として「第1回山本鼎版画大賞展」を開催しました。

大賞展には、県内からの 100点を含め全国各地から755点の作品の応募があり、瀬木慎一審査委員長が「国内トップレベルの作品が集まった」と述べたように、高水準の作品の中から、大賞になった神奈川県の立川公子さんの作品「水門」を始め入賞9点、入選169点が選ばれました。

11月25日上田創造館を会場に、受賞者と関係者が出席して表彰式と展覧会のオープニングセレモニーが行われました。小宮山量平実行委員長は、この地を現代版画のメッカとし、大賞展を全国的な規模の展覧会として3年に1度開くトリエンナーレ方式で続けていきたいと抱負を述べました。

準大賞の熊本県在住・東弘治さん（写真左）作「王国の午後」を前に、審査委員長が作品の解説

12月7日までの展覧会開催を祝いテープカット

ふれあいフィットネスパーク

アクアプラザ上田 入館者100万人達成

平成4年4月に開館した室内プールアクアプラザ上田の入館者数が、11月28日100万人に達し、記念式典が行われました。

100万人目に入館したのは、市内小泉の笠原知樹さんで、運動不足を解消しようとこの日が3回目の来館でした。式典では、笠原さんの前後に入館した久保田正さん（市内森）と友田敬義さん（市内新田）とともにくす玉を割り、100万人達成を祝いました。

アクアプラザ上田は、四季を通じて健康増進が図れ、3世代が利用できる施設の提供を目的に、市制施行70周年記念事業として建設が決まり平成4年4月12日にオープンしました。以来の入館者数が、市制施行80周年の記念すべき年に、100万人を達成することができました。

設備は、造波プール、25mプール、スライダープール、健康浴室、トレーニング機器を備えた健康づくり室などがあり、一般の利用のほかにも、幼児から高齢者までを対象とした教室や、個人のレベルに応じた各種の教室を開催しています。また、月曜日と金曜日には無料送迎バスを上田駅から高齢者福祉センター経由で運行しているほか、市内循環バスの停留所もあります。

通年券での利用者や高齢者の利用が増えてきており、今年度は昨年より1万人多い15万人の入館者が見込まれています。健康増進、体力づくり、家族のコミュニケーションの場として多くの皆さんのご利用をお待ちしています。

アクアプラザ上田TEL㉖2626

アクアプラザ上田の営業について

○年末は12月28日㈫～31日㈮休館
○新年は元日から開館します。
※元日～3日は午前10時から午後4時30分まで

市制施行80周年・入館者100万人達成を記念して

元日は無料開放します

■高齢者水中運動教室参加者募集

▷日時　平成12年1月7日～3月24日の毎週金曜日・全11回、午前11時～11時50分　**▷対象**　65歳以上のかた　**▷定員**　40名（定員を超えた場合は抽選）　**▷参加料**　6,450円（入館料、保険料ほか）　**▷申し込み**　官製はがきに、郵便番号、住所、氏名、年齢、電話番号を記入のうえ、アクアプラザ上田・高齢者水中運動係（〒386-0042上田市上塩尻623）まで　**▷締め切り**　12月27日㈪必着　**▷交通**　月・金曜日には無料送迎バスを運行していますのでご利用ください。［行き：上田駅温泉口発　10時25分、帰り：アクアプラザ発　14時00分］

■ベビースイミング教室追加募集

教室名	曜日	時間	対象	教室期間と回数	定員
0歳児教室	水	12:10～12:40	生後6か月～12か月の子と保護者	1月19日～11回	8組
1歳児㈫教室	火	11:10～11:45	満1歳6か月～2歳未満の子と保護者	1月18日～11回	5組
1歳児㈬教室	水	11:10～11:45	満1歳～1歳11か月の子と保護者	1月19日～11回	8組
2歳児㈫教室	火	10:10～10:45	満2歳～2歳11か月の子と保護者	1月18日～11回	15組
2歳児㈬教室	水	10:10～10:45	満2歳6か月～3歳未満の子と保護者	1月19日～11回	8組

▽参加料　6,300円（保険料、レッスン料、水着代など）　**▽申し込み**　官製はがきに、お子様の氏名・生年月日・満年齢と郵便番号、住所、電話番号、保護者氏名、希望の教室名を記入のうえ、アクアプラザ上田（〒386-0042上田市上塩尻623）まで　**▽締め切り**　12月26日㈫必着（定員を超えた場合は抽選）

■マタニティー＆産後水泳教室参加者募集（毎週火・金曜日12:00～13:00）
妊婦さんの運動不足解消と産後のケアーに。参加者随時募集しています。

自分も大事
あなたも大事
人間だもの

11月2日に上田市人権啓発推進委員会の主催で開催された団体指導者同和教育研修会では、様々な団体や立場の皆さんが200名余り参加して、7つの分散会に分かれて、同和問題やいろいろな人権問題について熱心な研修を行いました。
参加された皆さんのご意見や感想の一部を紹介します。

子どもが産まれてくるとき、差別する心はなく真っ白でこの世に出てきます。この真っ白な心を汚すのは、まわりの人間、親や社会の中にあると思います。
（幼稚園児保護者）

参加者の体験が生々しく、人権問題がいかに我々の身近にあるか痛感させられました。逆にこの会議でいろいろ語られるということは、人権意識が高まってきているのかと思います。（福寿クラブ）

このような分散会に出席したのは、初めてであったが大変勉強になった。特に中学校のいじめに対する取り組み、同和地区出身の人との結婚についてのこだわり意識やその問題点等には教えられることがあった。今後、家庭・地域の中で生かしていきたい。（小学生保護者）

差別問題、同和問題という言葉を聞くと、難しく考えがちですが、「いじめ」を例にとると、よく分かります。私自身も差別なんかしていないと思っていても、相手からすれば傷ついていることもあると思う。（保育園児保護者）

差別は深刻な、沈黙しているほうがいい問題と思っていましたが、やはり勉強しなくてはいけませんね。家の中で子どもを「オイ」と呼ぶのも人権問題との発言もあり、考えさせられました。それでも若い世代は人権意識が芽生えてきたのではないでしょうか。（幼稚園児保護者）

いじめの実態について、いろいろ意見を聞き、学校側の対応、親の苦しみ等痛感できた。しかし、いじめられるかたの意見がほとんどで、いじめている子の親の意見がない。できれば、いじめている子に対しての親の対処の仕方等の話も聞きたいと思う。（人権啓発推進委員）

今はもう部落差別はないと思っていたが、主に結婚時等には現在もあるということを知った。30年以上前から行ってきた部落差別をなくすための運動も、同和教育のおかげで、私たちの世代にはなくなるのではないかと思える。時間がかかっても、いつかいい結果が出るはずだ。
（保育園児保護者）

いろいろな立場からの意見や事例などお聞きし、この研修会に出るのは2度目ですが、前回同様どんな会にもまして内容の濃い話が聞けて、本当に勉強になります。自分自身を反省する、ものすごくいい機会になります。

人それぞれ性格が違うのと同じように身体のつくりなども一人一人違って当たり前です。みんな同じ精一杯生きている一人の人間として、支えあって生きられるような社会になってほしい。
（保育園児保護者）

同和地区出身のかたの生のお話を聞いて現在でも部落差別があるということを知りました。中学生のときに同和教育の時間に、「勉強しなければ知らずに済んだのに。」と発言したところ、担任の先生に正しく勉強することが大切だと教えられ、部落差別がナンセンスだということを知りました。それなのに、今現在でも差別が実在することに驚きました。一度、差別をする人の意見というものを聞いてみたいと思います。きっと憤りを感じると思います。（幼稚園児保護者）

我が家でも夫と、部落問題について声を大にして話し合えば知らない人も知るようになり、ますますこの問題が続いていくのではないか…と話したことがあります。

しかし、今日「正しく」部落問題についての認識を得ることで、部落差別が無くなっていくということが分かり、有意義な分散会でした。（中学生保護者）

……

各分散会は30名ほどで、身近なことや自らを赤裸々に話されたり、克服の苦労を語られたりと、大変有意義で中身の濃いものとなりました。参加された皆さんはそれぞれに満足されて帰られたようです。

毎月第3日曜日は「家庭の日」

「家庭の日の作文」優秀作品紹介

「家族」

第五中学校2年
六川　明宏さん

自分が小学校に入る前にじっちゃんが死んだ。その時のことは、今でもおぼえている。

自分が2～3歳の時に、りんごの木をまちがって少しノコギリでけずって怒られて、はたかれたことがあったけど、じっちゃんが死んだ時は悲しかった。ずっと泣いていた。

じっちゃんは、病気だった。ガンという。じっちゃんが亡くなって、自分は、ガンという病気を知った。その言葉を聞くと、今はそれほどじゃないが昔は、不快な気持ちになった。ガンだけには、なりたくない。

じっちゃんが死んだ時は、2階でしずかに息をひきとったらしい。家族に運ばれて、じっちゃんが降りてきた。その時の顔は、しずかに目をつぶっていた。死んだとは思えなかった。火葬場へ行く時になって、自分は大泣きして、なかなか車にのろうとしなかった。そしてじっちゃんが焼かれた。骨が出てきた。骨は、雪のように白かった。骨を見た時、自分はどうしていいかわからなかった。

家族を失うことのショックは、とても大きかった。こんな思いは、もう一生したくないと思ったことがあるけど、避けることはできないことだ。だったら家族が死ぬ前にやれることは、なにか考えた。今やれることは、ばあちゃんの話し相手になったりすることだけど、これがけっこう大変なのだ。ばあちゃんは年だから少しボケていて、昔の話を何回も何回も聞いている。ばあちゃんの兄が戦地へいって戦死した時、船ごと沈没してお骨が帰ってこなかった話や、配給の魚を一匹、5～6軒の家庭でわけた話や、ガンコな父親の話や、じっちゃんのすぐ近くで地雷がバクハツしたなどの話を、最初は興味を持って聞いていたけど、何回も聞いているとそれなりにつらいものがある。老人とのつきあいは、むずかしいのだ。

弟とは、いつもケンカばかりしているし、なにかをやってやろうという気持ちにはなれない。なぜかはよくわからないけど、自分たちはそういう兄弟なのかもしれない。

母と父にも今のところなにもない。というか、なにをやっていいのか正直わからないのだ。父と母には、今はなにもしてやれないけど、いつかは、なにかしてあげられると思う。

家族が幸せになればなるほど、家族が欠けると悲しみが大きくなるけど、自分は家族全員が幸せになってもらいたいと思う。

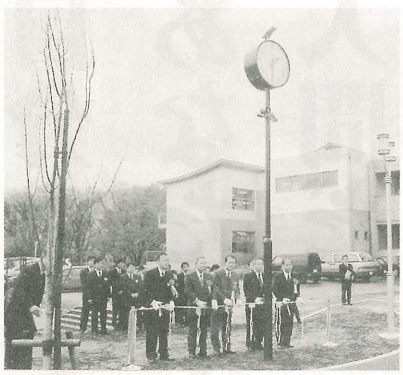

一中にソーラー時計を設置

信越郵政局、上田郵便局のご厚意で、第一中学校にソーラー時計を設置していただき、11月24日、郵便局、一中などの関係者が出席して完成セレモニーが行われました。

この時計は、太陽光で動き、電波で時刻合わせができる構造で、グランドなど屋外から見えるよう正面玄関の前に設置していただきました。

鼎シリーズNo.5

山本鼎・風のごと一すじに

～フランスへの旅立ち～

「――旅に来て版画の面白味を覚えるようになった私は、山本君と一緒に、君が手刷りにした小品を眺めた。その中には、船の手すりによりながら海をみる女の図などもあった。シンガポールあたりの印象と見えて、その女の日本風俗にも君らが日本郵船での旅情をしのばせるものがあった。――」島崎藤村の紀行文『エトランゼ』の一文です。ここで藤村が眺めた小品、それが「デッキの一隅」です。1912年に神戸港よりフランスへ向かった鼎は、旅路のあちらこちらで手まめにスケッチし、それらを基にパリのアトリエで版画を制作しました。線で描くことをせず、丸刀を使って細かな彫りを刻み、凹部の効果を生かした大胆な作品です。リズミカルでありながら、一方で観る者にソフトな印象を与えます。女性の軟らかな曲線、その後ろ姿は淡い影を帯び、そこはかとない哀愁がにじみ出ています。

フランスまでの長い船旅の中で、鼎はデッキにたたずむ人物のスケッチを2枚描いています。1枚は本作品の下絵である女性の後ろ姿。そしてもう1枚は男性の後ろ姿。鼎はデッキにもたれはるか遠くの海を見つめる人人の背中を描きながら、自らもそれらの人々と同じ寂寥（せきりょう）感を味わっていたのではないでしょうか。

――風のごと一すじに、
こし旅なれど果てぬと
思ひ涙迫りぬ。――

鼎は渡航日記の中でこのような一句をつづっています。芸術を学ぶために渡仏を決めた鼎でしたが、未来への漠然とした不安は隠せなかったようです。

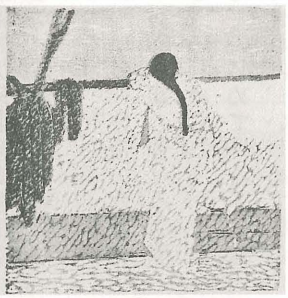

「デッキの一隅」(1912) 177×170㎜

「デッキの女」(1912) スケッチ

登山道復活を記念し烏帽子岳登山

教育委員会では、市民の森から烏帽子岳へ登る登山道が荒れていたため、その整備をしました。

この登山道が復活したことを記念し、10月31日、45名が参加して烏帽子岳登山が行われました。この日は、湯の丸高原から烏帽子岳頂上を目指し市民の森まで下山するルートで、総距離約10kmを歩きました。

教育委員会の動き

■11月定例会

11月1日(月)開催した11月定例会の主な内容は、次のとおりです。

審議事項

一　公民館運営審議会委員の委嘱について

欠員補充に伴う委員の委嘱（1人）について審議し、承認されました。

二　天皇陛下御在位十年記念慶祝事業について

11月12日の記念式典当日に、慶祝事業の一環として、博物館等を無料公開する件について審議し、承認されました。

また、当日、各施設において国旗を掲揚することを確認しました。

三　市民の森スケート場改修に伴う使用料の減免について

改修工事の期間中、一部使用不能となるため、使用料を減免する件について審議し、承認されました。

四　組織改正について

行政改革を推進するなかで、教育委員会の組織・機構をどのように見直し、改正していくかについて協議しました。

『上田市誌』編さんだより㊼

上田市域の縄文文化

市誌編さん室
（TEL㉕９７４１）

上田盆地（上田小県地域）の縄文時代遺跡は、今までに566か所確認されていますが、このうち上田市域には172か所存在しています。

山麓の高所に位置した室賀の谷鬼遺跡と別所の塩水遺跡から、縄文早期の茅山式と呼ばれる市内では最も古い土器が発見されていますが、最近の上田原遺跡等の発掘調査によって、平坦地からもこの古い土器が確認されるようになってきました。縄文時代前期になると遺跡の広がりも拡大し、次の中期にはさらに山麓面から平坦面にまで広く分布するようになって、遺跡の規模も大きくなり、縄文文化で最も繁栄した様子がうかがえます。

塩田新町の検田見遺跡からは、中期中葉の勝坂式と呼ばれる土器を中心に、中期後葉の加曽利E式土器などが検出されています。また黒曜石製の石鏃、小形の磨製石斧、打製石斧、凹石、石皿などと呼ばれる各種の石器・石製品類も発見されています。

豊殿地区漆戸の八千原遺跡からは、発掘調査によって中期初頭から後期までの多数の遺構や遺物が確認されました。竪穴住居跡は全体で68軒検出されましたが、このうち床面に平石を敷いた「敷石住居」と呼ばれる遺構が34軒も発見され注目されたのです。このほか、土壙・集石・地下に設置された埋甕などの遺構と各種土器類も検出され、上田市域におけるこの時期の様相が明らかとなったのです。

縄文時代後半にあたる後期や晩期になると、中期の遺跡とは異なり、上田市域でもかなり小規模なものとなることが知られています。この時期では浦野の下前沖遺跡が調査されて、後・晩期の土器類のほかに、土偶、土錘、ミニチュア土器、土製耳飾り、さらに石鏃、石錘、打製石斧、磨製石斧、凹石、磨石、石皿、石棒、石剣、石刀、石冠などの豊富な石器・石製品類も検出されています。また、炉跡、配石跡、土壙、埋甕などの遺構も確認され、縄文時代後半期の様相もかなり明らかになってきたのです。

上田市域には、この他いくつかの縄文文化の遺跡が知られており、たくさんの土器・石器類や住居跡などが発見されています。歴史編(1)「上田盆地のあけぼの」では、これらの資料を残していった人々の歴史を紹介します。

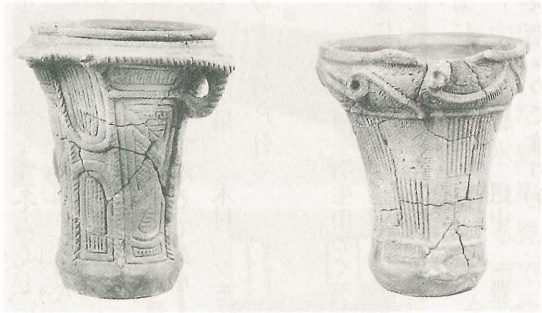

写真１　検田見遺跡出土の縄文中期土器

写真２　八千原遺跡の敷石住居跡

発行
■上田市（〒386-8601 長野県上田市大手1-11-16）
■上田市教育委員会（〒386-0025 上田市天神2-4-74）
編集
■秘書課（TEL㉒4100 FAX㉓5111）
■庶務課（TEL㉓5100 FAX㉓6761）
印刷
■田辺印刷㈱（上田市問屋町237-5 TEL㉒1492）

文芸

投稿先／〒386-0025上田市天神2－4－74
上田市教育委員会「教育うえだ」係
投稿方法／はがきに短歌・俳句・川柳の別を明記し、氏名・自治会名をご記入のうえ毎月18日までに投かんしてください。

今月の投稿数
短歌・ 147首、俳句・ 137句
川柳・ 108句、計・ 392作品

短歌

宮崎 盛登選

入選

やがて散る楓のくれなゐ極まりてその一瞬の輝き羨し
材木町 大谷 文子

国分寺の暮鐘は無常な響きもち枯葦をならし冬の風すぐ
御所 白川 昇

落日に染まり輝くパルテノンプラトン踏みしきざはし下る アテネにて
下之郷 斉藤たみ江

初冠雪の穂高連峰輝きて冬将軍の近づきくるも
下紺屋町 小柳 治雄

折にふれ歩むけやきの遊歩道めぐりゆき季節の移ろいを知る
八木沢 小林さよ子

夏の花咲き継ぐ庭の片隅にくれなゐ淡くあかのまんま咲く
小泉 間島 百江

長年の夢の大橋高く建ちバスは悠々瀬戸の上ゆく
小泉 清水 悦男

過ぎ来しは蟻の稼ぐに似たりけり六十五才の誕生日来る
下紺屋町 山浦 良一

しとしとと秋雨けぶる夕暮れは一合の酒われを慰さむ
手塚 池田 五郎

ちぎり絵や歌に手芸と多才なり声朗々と媼は九十

（評）作歌は技巧よりも心のこもることが大切です。

選者詠

夜の海越えて南にゆくといふさしばの声す曇りの中に

佳作

下紺屋町 小島 寛

馴染みある画家の絵並ぶオルセー美術館人混みはげし垣間見るのみ
緑が丘 津林 清司

行く秋を惜しみ舞い散る銀杏の黄葉城あとめぐる旅人の背に
小泉 田中 徳枝

霧晴れて朝日に輝く山ひだの木々の紅葉に息をのみたり
長島 松井 律子

鯛の浦秋の海辺に人一人夏のにぎわい遠く去りゆく
福田 鈴木 昌尚

媼（おうな）一人守り来し駅も無人化し自販機はいま日溜りに立つ
愛宕町 中井比奈江

わが子らの学びし校舎影もなくこわされし校庭にコスモス揺るる

俳句

矢島 渚男選

入選

楽しいと手話で告げをり冬ぬくし
緑が丘北 畑 和人

見つめあふ老かまきりと老吾と
北大手 中曽根和夫

新米の荷に穂のひとつ添えてあり
小泉 木村 シモ

柊の花の匂える朝戸引く

佳作

越戸 羽生田めぐ美

里神楽古老に習ふ足運び
材木町 大谷 文子

隠し湯の岩にすがりし紅葉かな
西脇 田中 豊

玄関に菊咲かしめて棺の主
築地 倉澤 昭夫

豆稲架にはぜる音して昼の月
下紺屋町 小島 寛

いわし雲松の上から声がする
小牧 片岡 てつ

贅沢に庭より眺む山紅葉
緑が丘 山嵜 淳代

斑猫の露分けて跳ぶ野の小道
伊勢山 村田 勝美

菊花展深呼吸して出でにけり
千曲町 石井紀代子

冬に入る赤き実すべて色づきし
大屋 永井 弘子

昔菓子しのびて小さき栗を干す
浦野 小林 信宏

地蜂追う人の駆けゆく荒野かな
神畑 宮入志づえ

あと一品唐辛子の葉むしりけり

選者吟

伸び縮む時間たのしや冬桜

川柳

山崎 鮮紅選

入選

観光にされて棚田を子守ってる
矢沢 青木 勝秀

念のため孫に答える辞書を引く
長島 土屋 朝栄

見えすいた嘘より逃げのない場
岡 西沢 為男

佳作

切り上げる言葉を探す長電話
保野 清水ゆき子

言い分の正しき孫に目を見張り
岩下 尾沢袈裟信

遺産分け済めば故里遠くなり
新田 小林郁二朗

陽を吸った布団夢まで温かい
西脇 中沢 希余

熟し柿取る人もなく過疎の秋
中村 佐藤たかこ

ありがとう昔も今も良い言葉
笹井 小市 修一

投げキスをだれ教えたか二才の児
小牧 山崎 一代

懐古趣味忘れぬ亡母のよもぎ餅
丸堀 荻野まつ江