

広報 うえだ

昭和52年11月1日

第754号

昭和27年12月22日第3種郵便物認可・毎月1日・16日発行・定価1部3円

発行 上田市
編集 秘書課
電話 上田②4100
印刷 田辺印刷



じょうずでしょう

——楽しい自由時間の二輪車遊び——

(国分保育園)

明るく元気にのびのびと……

国分保育園は、50年4月、園児90名で開園した新しい保育園です。

園児たちは、西に八日堂で有名な国分寺、北にクヌギ林、南に「たんぼ」が広がる、自然に富んだ環境で、夏はドジョウ、ゲンゴロウを捕ったり、冬は「タコ」上げにと、赤い三角屋根のおとぎの国のような園舎でとび回っています。

(国分保育園長)

主な内容

石井現市長が再選、激しかった上田市長選挙終る……………	2ページ
みんな加入しよう「上田市勤労者互助会」……………	3ページ
定期監査の結果公表……………	4ページ
生活特集、みんなで暮らしを考える } ……………	5～8ページ
みんなの生活展開催	
全市民のスポーツ参加を願い	
第1回スポーツ上田市民の集い開く……………	9ページ
ポリオ生ワクチン投与を再開……………	10ページ
身体障害者宅を訪問診察〈早目に申込みを〉……………	11ページ

市民の動き

(10月1日現在)

総人口	109,002人 (+203)
男	53,089人 (+96)
女	55,913人 (+107)
世帯数	31,764世帯(+66)

() 内は前月比です。

一第
約1
ためす
の伊助
の家室
木村の
くった
が管理
山 清水
享さん
(以上川
西中)
丸

石井現市長が再選



石井市長

身近な 上田市長選挙終る

任期満了に伴い、十月二十三日に行われた上田市長選挙は、即日開票の結果、石井 泉現市長が、井沢二三さん（無所属・新）を破り当選されました。石井市長は、小泉の出身で、泉田村長、市議会議長などを歴任、四十八年十一月の市長選挙で上田市長に初当選しました。

石井市長は、今まで四年間推進してきた市政を、さらに充実させ、上田市発展を図るため、今後、四年間全力で市政を推進すべく新しいスタートを切りました。

党派	候補者名	8:00	8:15	8:30	8:45	9:00	9:15	9:30	9:45	10:00	10:15	10:30	10:45	11:00	終了時
無所属	井沢二三	1000	5900	11600	17900	22600	28000								28,569
無所属	石井泉	1000	5900	11600	17900	23600	30500								34,720
	開票率	3.15	18.56	36.50	56.32	72.68	78.95								有効 280 100%

激しかった選挙戦を物語る得票速報板の数字

六千五百五十一票差で 石井現市長が当選

市長選挙は、十月十三日に告示され、現職の石井 泉市長と井沢二三さんがそれぞれ保守、革新団体の推薦を受け、立候補の届け出をし、十日間にわたる激しい選挙が展開されました。

前回の選挙と同じ顔ぶれで行われた市長選挙は、告示と同時に激しさを加え、激烈な選挙となりましたが、開票の結果、四年間の実績が評価され、また、円満で無欲の人柄が多く、市民の支持を受け三万四千七百二十票を獲得、井沢二三さんに六千五百五十一票の差をつけて、石井現市長が当選しました。

選挙戦の激しさと、市民にとって最も身近な選挙であったことが投票結果にも表れ、有権者数七万五千五百五十六人に対し、六万三千

市長選挙投票者調

区分	選挙当有権者の数	投票者数 (人)	棄権者数 (人)	投票率 (%)
男	35,450	29,556	5,894	83.37
女	39,706	34,013	5,693	85.66
計	75,156	63,569	11,587	84.58

五百六十九人の人が投票、前回の投票率（八七・二八％）をやや下まわったものの、八四・五八％と高い投票率を示しました。

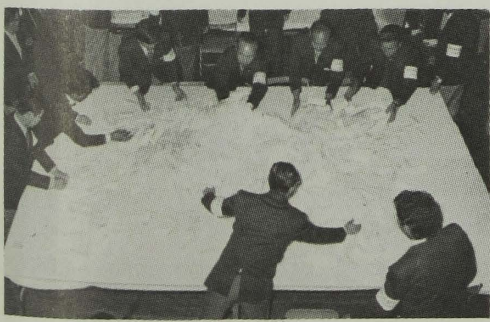

厳正に10万市民の開票がはじまる

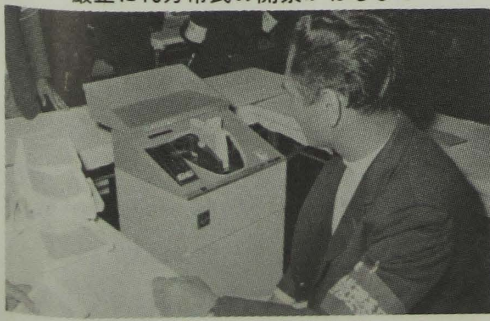

票計算には新鋭機を使用

開票は、午後七時三十分から清明小学校体育館で、投票立合人、県選挙管理委員会の見守る中で開始されました。

開票をできるだけ早く正確に行うため、投票は記号式で、開票には最新鋭の投票用紙枚数計算機が導入され、開票のスビードアップが図られました。激しかった選挙戦を反映して、開票後から両候補の票数が肩を並べ、つめかけた両派の関係者を緊張させました。

しかし、開票がスムーズに進み午後九時三十分過ぎに、石井泉現市長三万四千七百二十票、井沢二三さん二万八千五百六十九票と両候補の最終得票数が確定、激しかった選挙に終止符が打たれ、石井現市長の当選が決まりました。

みんな加入しよう

高額の共済給付金 更利な各種貸付制度

いる商店ですが加入できますか。 答：事業主、臨時、パートなど

みんな加入しよう

「上田市勤労者互助会」

生活資金五十万円、住宅資金一千万円貸付

労働組合がない小規模事業所に
お勤めの皆さんに、みんなが力を
合わせて明るい職場づくりと、生活
の安定を図っていただくため、市
は「上田市勤労者互助会」をつく
り援助しています。

この互助会は、現在、百六十事
業所七百八十六名が加入し、各種
共済金の給付（年約百二十件、約
百五十万円、左表）、生活資金最
高五十万円、住宅資金（最高一
千万円）の貸付、レクリエーショ
ンとしてのバスツアー、家庭医業

品を年一回頒布するなどの事業を
行い、小規模事業所に勤務する人
たちの福利厚生を促進しています。
「こんな会があるのを知らなかつた……」「名前が聞いたが個人加入はできないのでは……」など
とお考えの皆さん、気軽に労政課
へご相談ください。（上田勤労者
福祉センター内 ☎四一〇〇内線
三〇七、☎七三六三）

最近、家族で経営している商店
の主婦の方から次のようなご相談
がありました。

産院は東大の関連病院

鬼原院長、宮田副
院長が診療



鬼原院長

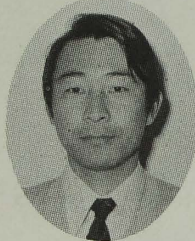

宮田副院長

上田市産院は、五十年一月か
ら東京大学医学部附属病院の関
連病院として診療が行われ、現
在、鬼原勝之院長、宮田礼輔副
院長の優秀なスタッフによって
診察が行われています。市民の
皆さんご利用ください。

共済金給付額表

共 済 事 由	給付額円
死亡	150,000
配偶者	60,000
子	20,000
親	5,000
2親等までの同居家族火災による死亡	5,000
住宅災害	
一部火災	200,000
全焼、全壊	100,000
一部焼、一部壊	50,000
地震、噴火、その他災害	50,000
全焼、全壊、流失	25,000
一部焼、一部壊、床上浸水	1,000
疾病	50,000
傷病	
休業14日以上	2,000
休業30日以上	5,000
休業90日以上	10,000
結婚	15,000
子の出生	5,000
子の就学、小学校あるいは中学校入学時に1回	3,000
退職慰労金（3年以上）	3,000
銅婚祝（結婚15年）	2,000
陶器婚祝（結婚20年）	3,000
銀婚祝（結婚25年）	4,000



レクリエーションバスツアーでの昼食風景

問 上田市勤労者互助会につい
て詳しく知りたいのですが。
答 市が市民福祉の向上を図る
ため行っている事業の一つで、市
内に事業所があり、労働組合のな
い小規模事業所（会社、工場、事
務所、商店など）に働く人たちの
福利厚生の増進を図るためにつ
つた会です。

高額の共済給付金 便利な各種貸付制度

問 どのような事業を行っているの
ですか。
答 皆さんが納められる会費と
市の補助金で、会員などが死亡し
たとき、住宅が災害を受けたとき
その他傷病、結婚、子の出生、結
婚祝などの場合、左表のような共
済金を支給しますし、子弟の教育
資金を支給します。また、兄弟の教育
資金を一人五十万円まで無担保で
住宅資金として一人一千万円まで
貸出します。また、別所相染閣、
わしは山荘の無料利用券の発行な
どを行っています。

事業主、臨時・パート 以外は加入できません

問 私の家は、父が経営者で、
母と私夫婦がいっしょに働いて

いる商店ですが加入できますか。
答 事業主、臨時、パートなど
の人以外はだれでも加入できません。
共済金は、会員一人一人に支給さ
れますので、家族ぐるみ、事業所
ぐるみで加入しようお勧めしま
す。（例、夫婦で加入し子が生ま
れると、父親、母親へ五千円づつ
支給）

問 会費二百円と入会金百円で
いろいろな事業を行っていますか。
答 会費と入会金は共済金にあ
てます。ほかの事業は、市からの
補助金でまかさないです。

市は、労働者のための福利厚生
の増進を図るため補助金を出して
います。ですから、労働組合のな
い事業所へ勤めている人は、この
互助会へ入会することにより、そ
の恩恵を受けることができるわけ
です。

問 大変良い会だと思えますが
加入手続きや会費の納入はどうす
れば良いのですか。

答 入会届と同時に入会金百円
をそえて、事務局（上田勤労者福
祉センター内労政課）へ申込んで
ください。また、毎月の会費の納
入は、直接事務局か口座振替を利
用してください。

安い会費で、利用価値の大きい
この会への加入を大勢の皆さんに
お勧めください。

投票結果にも表れ、有権者数七万
五千五百五十六人に対し、六万三千

グラツときたら…… 地震への備えを万全にしよう

⑦

可燃性危険物などの保管と点検整備

最近、家庭内でも灯油、ベンジン、ヘアースプレー、食用油、殺虫剤、塗料類などの可燃性危険物が多く使われています。

これらの可燃性危険物に引火して火災になった例はたくさんありますが、その多くは、保管方法や使用方法が悪かったためです。

地震がおこると、これらの火災原因のほか、容器が倒れたり、たなからおちたりして破損し、流れ出た可燃性危険物に引火して火災がひろがるおそれがありますので、日頃から次のことに注意して火災の防止に心がけましょう。

- ①可燃性危険物は倒れないようにし、とくに振動しやすいたなに置くことはできるだけさけ、やむをえず置くときは、必ず容器が落ちないようにくふうしましょう。
- ②可燃性危険物は容器が倒れても中身が流れ出さないようふたをきちんとして保管しましょう。
- ③可燃性危険物の保管場所を常に点検し、異常の有無を確かめましょう。

あなたの国民年金

その③

加入者などの状況

上田市で国民年金に加入している人は、26,133人です。内訳は、強制加入者が17,570人、サラリーマンの奥さんのように任意で加入している人が8,563人です。

年金の受給状況は、拠出年金を受けている人が5,021人、保険料をかけ終ってこれから年金の受給手続きをしていただく人が1,675人、70歳以上で無拠出の福祉年金を受けている人が5,917人となっています。

また、以前国民年金に加入していたが現在他の年金制度に加入されている人が9,455人います。

以上のように、国民年金の加入者数を見ると、市民の約44%の人が国民年金とつながりを持っていることがわかります。

11月は、老齢年金が受けられます。また、福祉年金も希望すれば、12月期の年金が繰り上げて受けられます。

国民年金についてのお問合せは、国保年金課年金係へおたずねください (☎④100内線 284 有線 2-0711)

定期監査の結果公表

上田市監査委員 小池 守
同 多田 忠正

昭和52年4月11日から昭和52年8月31日までの間に行った定期監査の結果について、次のとおり公表します。

◎監査の内容

昭和51年度における予算の執行、事務処理状況、契約および工事の実施状況。

商 工 部

商 工 課

補助事業に係る実績報告の早期提出を促し、成果の確認に努められたい。

労 政 課

特記事項なし。

勤労青少年ホーム

施設等の破損は早期発見に努め、補修などの措置を講じられたい。

働く婦人の家

特記事項なし。

観 光 課

新規購入の備品はその都度備品台帳に登載し、管理に遺漏のないように配慮されたい。

農 政 部

農 林 課

特記事項なし。

塩田有線放送所

原材料受払簿について、数字の単位等は明確に記帳されたい。

農業共済課

共済掛金で特に固定化している未収金については、制度の理解を求め、努めて早期解消を図られたい。

また、未収金整理簿は処理経過を明確に記入されたい。

耕地課、構造改善課

特記事項なし。

建 設 部

市営住宅使用料、同和住宅新築資金等貸付金および下水道負担金については未納の防止を図るとともに、滞納者については催告等を強化して早期回収に努力されたい。

なお、調定額等のは握は正確を期されたい。

水 道 局

水道料金、故障修理費等の未納者については、催告を強化して納入の促進を図り、時効等による欠損処分を未然防止に努められたい。

また、延納簿は処理経過を明確に記入整理されたい。

工事現場監査について

農政関係12か所、建設関係15か所、水道関係2か所の工事実施状況は、いずれも設計書どおり期限内に完成したことを現地において確認し、これに対して特に指摘すべき事項はなかった。

190円)

発行

市民

1冊190円

申込んで

受付ません)

「かしこい消費者になろう」

費者苦情処理要綱にもとづく、苦情処理委員会でも、それぞれの立場であっせん処理をしています。消費者の皆さんも、後日のトラブル

入や工事を行う時は、その内容を納得ゆくまで話し合ったうえで、購入(契約)をするよう習慣づけ

生活特集

〈市民課〉

暮らしの中に家計簿を

〈市民課であっせん1冊190円〉



毎年好評の貯蓄増強中央委員会発行の53年「あかるい生活の家計簿」を市民課生活係であっせんします。1冊190円です。代金をそえて早目に申込んでください。(電話の申込みは受付ません)

「良いものを安く買う」ことが、かしこい消費者の基本原則にたつて、いろいろな機会により多くの消費者と情報交換をはかり、地域の消費者みんなが良い品を安く買えるようにしましょう。

「良いものを安く買う」ことが、かしこい消費者の基本原則にたつて、いろいろな機会により多くの消費者と情報交換をはかり、地域の消費者みんなが良い品を安く買えるようにしましょう。

「良いものを安く買う」ことが、かしこい消費者の基本原則にたつて、いろいろな機会により多くの消費者と情報交換をはかり、地域の消費者みんなが良い品を安く買えるようにしましょう。

「良いものを安く買う」ことが、かしこい消費者の基本原則にたつて、いろいろな機会により多くの消費者と情報交換をはかり、地域の消費者みんなが良い品を安く買えるようにしましょう。

「良いものを安く買う」ことが、かしこい消費者の基本原則にたつて、いろいろな機会により多くの消費者と情報交換をはかり、地域の消費者みんなが良い品を安く買えるようにしましょう。

「かしこい

消費者になろう

訪問販売や催眠商法に注意
 催眠(SF)商法とは
 新製品普及会とか、健康講話など
 と称して、公会堂、ホテルなどに消費者を集め、特殊なふんい気の中で一種の催眠状態にして商品を買わせる商法です。

苦情相談は
 お早目に
 市民課生活係へ
 ☎4100内線276

品物を買ったら欠陥があった、食品に不純物が混じっていた、腐敗していた、などの経験をお持ちの人が以外に多いようです。安いものだから、知っている店だからなどの理由でだまされているようですが、こんなときちょっと勇気をだして「苦情相談」を受けてみませんか、市民課生活係(☎4100内線二七六)が気軽にご相談に応じます。また、上田市消

上田市消費物資等動向調査

商品名	単位	10月		9月
		最低小売価格	平均小売価格	平均小売価格
D. P. E	1枚	35円	60円	60円
コーヒ	1杯	180円	250円	250円
生いか	100g	50円	100円	100円
スライス豚肩肉	100g	98円	138円	138円
キャベツ	100g	10円	14円	18円
三寸人蔘	100g	14円	20円	20円
ブルーダイヤ25	1.66kg	580円	600円	600円
粉せっけん	3kg	750円	750円	750円
紳士黒皮靴	合成底	3,800円	6,000円	6,000円
アクリル毛布	140×2200 西川ウングロ	4,000円	6,000円	6,000円
ワイシャツ白	ポリエステル65% 綿35%	980円	2,300円	2,300円
婦人セーター	アクリル65% 毛35%	980円	3,300円	3,000円
ベニヤ板	3尺×6尺 2.7mm	370円	390円	390円
救命丸	宇津68粒	380円	380円	380円

「インスタントラーメン」の表示が変わりました
 ご存知ですか
 八月一日から「食品衛生法」の改正により、インスタントラーメンのうち「油で揚げたもの、例え「ポテトチップス」「あられ」「せんべい」などは、油の酸化による食中毒が心配されますので、なるべく製造年月日の新しいものを選ぶとともに、店の管理状況などにも目をくばる購入態度が必要でしょう。
 1、品名には、必ず「油揚げ麺(めん)」の表示をする。
 2、製造年月日を明確に表示する
 3、品質保証期間を表示する。
 4、保管上の注意および調理方法を表示する。
 インスタントラーメンに限らず油で揚げたもの、例えば「ポテトチップス」「あられ」「せんべい」などは、油の酸化による食中毒が心配されますので、なるべく製造年月日の新しいものを選ぶとともに、店の管理状況などにも目をくばる購入態度が必要でしょう。

消費者苦情処理要綱にもとづき、苦情処理委員会でも、それぞれの立場であっせん処理をしています。消費者の皆さんも、後日のトラブルをさけるため、高額商品の購入や工事をを行う時は、その内容を納得ゆくまで話し合ったうえで、購入(契約)をするよう習慣づけることも大切です。

上田市人です。一マンの8,563人、年金の5,021人、給手続で無拠になった。また、年金制度以上の市民のいる。11月、年金もつけられ、国民金係へ、2-07

を
の
時
5日か
場で
資源
、家
公害、
大す
ック
きな
にわ
に欠

見直そう 生活展開催」

ところ＝ほていや百貨店
5階催し場

かせないさまざまな問題が投げかけられ、見直しが求められています。このような環境の中でどうすれば、「明るく健康な暮らし」ができるかをみんなで考えていただくよう「みんなの生活展」が企画されました。なお、今年は、松本市、飯田市、岡谷市でも開催され、岡谷市では3日間で約3,000人の方が来場され熱心に見学していました。

展示内容



にぎわった他の会場

修理コーナー

洋がさ、くつ、なべ、かま、その他身近な家庭用品、簡単な電気製品などの修理相談をしますのでお持ちください。

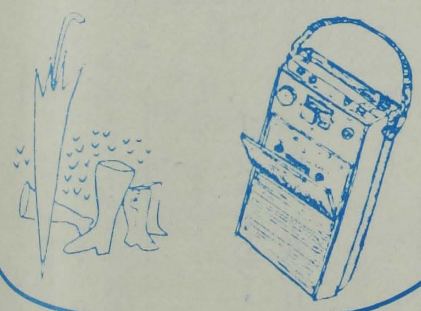

実験コーナー

飲物の着色料の調べ方



- ▽200 カイリと「サカナ」……
- ▽ムダを考える。買い過ぎてはいませんか……
- ▽手作り弁当とオヤツ……
- ▽知っておきたいマーク。こんな表示がほしい……
- ▽ゴミ処理にはこんなにお金が……
- ▽米価は安いか高いか……
- ▽合成洗剤によるおむつかぶれ……
- ▽新幹線とわたくしたちの暮らし……
- ▽1日400円のこんだて……
- ▽高血圧と糖尿病、肥満食……
- ▽くらしのなかの工夫(リフォーム)……

他多くのものが展示されています。

その他

このほかにも保存食、薬草、など身近な問題を取り扱った展示品が多数ありますので大勢の皆さんが観覧されるようお待ちしております。

主催＝長野県。上田市。 協賛＝小県郡下各町村、消費者連絡協議会(30団体) 推進団体＝農業青年会議、青年会議所、販売士会、薬剤師会、中部電力、消費物資等監視員会。

生活展はみんなの力で開催

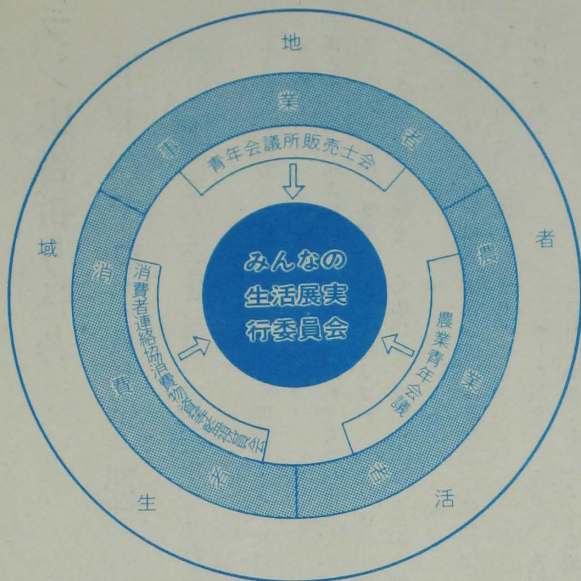

上田市の「みんなの生活展」は計画から運営までを地域のみなさんにご協力をいただいております。

魚・魚・魚

食卓にひびく200カイリ

今年は世界的な200カイリ魚業専管水域の設定で、春以来、魚の急激な値上がりが続きました。

オイルパニックに次ぐ魚パニックで私達の食卓からも魚の数が減りました。しかし、オイルパニックでは業者の売りおしめさることながら消費者の買いただめがすさまじく、その値上がりにいっそう拍車をかけてしまいました。

魚介類については、アメリカ200カイリ内でのズワイ蟹の全面捕獲禁止、鯨の捕獲量も前年の半分に抑えられ、重要な蛋白源である海洋資源についてはきびしい状況が続いています。反面、長く続いた高度成長の影響で魚にたいする消費者のし好が、大衆魚から高級魚へと移行しています。200カイリ問題以来、大衆魚を見直す運動がすすめられていますが、まだまだじゅうぶんに浸透していないようです。経済不況が続くなかで家計への影響も無視できません。

このさい、重要な栄養源である大衆魚を見直し、生活防衛に役立てる知恵も大事にしたいものです。

11月15日(火) 産直

石ノ巻直送 「生の子持ちたら」

1匹 170円 魚屋、スーパー農協でお求めください

みんなで暮らしを
「みんなの」

とき=11月25日~28日
午前10時~午後5時

「みんなの生活展」が、11月25日から28日まで、ほていや5階催し場で開催されます。低経済成長下、資源は有限、物価の抑制、化学物資、家庭雑排水による水質汚濁、食品公害、一般家庭及び産業廃棄物など増大するゴミ処理、なかでもプラスチック廃棄物の処理は、社会的にも大きな問題になっています。このようにわたくしたちの周囲には日常生活に欠

相談コーナー

消費者苦情相談、生活相談、健康相談、常備薬の点検相談(26、27日の2日間)など身近な問題についてご相談に応じます。

なお個人の秘密は厳守します。



即売実演コーナー

- ▽不用品など市価の3割(100円均一)で即売。
- ▽手軽にできる「手作りおやつ」「手作り弁当」
- ▽無袋、有袋栽培リンゴの試食、即売。
- ▽粉石けん、手作り化粧品などの展示即売。



チラシ広告折り込み

年十六キロ(日刊紙一部)

売り出し広告をどう思いますか

大量に発行されている安売り広告などをあなたはどう思いますか。市では消費者からの問題提起にもとづき、さいきん一年間に新聞折込みされたチラシ広告の動向を調査しました。

その結果、広告全体では日刊紙一部について、年間一、三四七枚、十六キログラムにもなっていました。

これは全体でみると、推定五六を上回ったものも多いようです。市消費物産等監視員は、これらの売り出し広告について、①二

三日分をまとめた売り出し広告に切り替えてきませんか。②紙質を落としたり、色刷りはやめられな

い。など、意見をもって、最終的には「広告料を少なくし、その分値下げできないか」といっ

たものが目立っています。また「後処理にも手をやいている」など、アンケートでは七〇%もが問題意識

をもっています。広告発行者も発行者の利益だけでなく、広告を受ける消費者や、地域全体の立場も考慮に入れた発

行態度が消費者から求められてい

ます。

こうした配慮があつて、消費者

への信頼が高められ、発行者が期待する広告本来の機能が発揮でき

九月二十七日の定例消費物産等監視員会では、小売店代表(上

田商工会議所小売商業委員)、大型店、印刷組合、新聞販売店

などの各代表と「チラシ広告」についての懇談会を開きました。

消費者からは、処理されているばくちな量を考えたとき、お互いに考えてい

かなければならない問題である

ことを認識しました。発行者の立場から表示の内

容や広告量、大きさなどについておられることも何うことができ

有意義な懇談会でした。

チラシ広告を考える

監視員日記

購入力に比べて、店の数がは

るかに多いから、広告合戦に拍

車がかかるといふ理、経営を維持するためにはやむを得

ないかなあ、とも思つてみるが、あまり役にも立たない広

告が、これでもかといわんばかりに配られては、消費者も一言

発行者側からは、チラシ広告は、経費が安く

手軽に売り手の意志が伝えられ、売りに大きく影響す

人を引きつけようと多色刷りや

他店の物より、より目につき

た。

領域全体の合意が見出されるので

はないでしょうか。

大販へとエスカレートし、経費

の吸収も大変なだけに品数が少ない目玉商品、首を傾けたくな

割引表示がまかりとおることになるのだと思います。

広告は内容を知らせる手段として必要なのではない

でしょうか。また、隣近

所とも話し合い、商店選択の参考にするなど、消費者が守り合

うことも大切だと思います。

言宣傳費用が商品にはね返らな

ようか。

商店側からも、今後こうした

懇談会を開催し、相互の意見交換

の場をつくらせてくださいます

話してもあつて有意義な一日でし

た。

黒木監視員)

功労者

754 号一

81

全市民のスポーツ参加を願い 第一回 スポーツ 上田市民の集い開く

十月八日、市民会館に約八百名の市民が参加して「第一回スポーツ市民の集い」が開かれました。この集いは、毎年行われている市民総合体育大会を更に盛りあげ市民総参加の大会にするとも到来年、長野県下で行われる「やまびこ国体」を市民の皆さんの暖い心と、ご協力を得て成功させようと開かれました。

この集会では、市体育協会長、来賓のあいさつの後、体育の振興発展に功績のあった、中沢恒夫さん（上田庭球クラブ）、小林明夫さん（上田陸上競技協会）、金井良則さん（上田陸上競技協会）など十四名の皆さんを「体育功労者」として表彰しました。その後、上田市剣道スポーツ少年団、バドミントン協会、少林寺拳法、居合道の実技とルールなどの紹介、プロスキーヤー杉山進さんの「生活の中にスポーツを」の講演が行われ、なごやかなかにもスポーツの集いらしく若々しいふんい気につつまれていました。

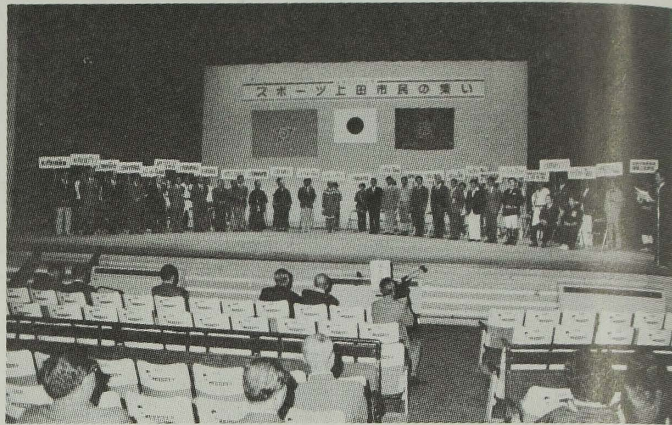

市内の各体協、団体が勢ぞろい

〈体育功労表彰者〉

- 中沢恒夫さん（上田庭球クラブ）
- 野村昌次さん（長野県軟式野球連盟）
- 茅野 清さん（上田スキークラブ・上田陸上競技協会）
- 小林明夫さん（上田陸上競技協会）
- 金井良則さん（上田アマチュアボクシング協会）
- 小林英次郎さん（長野県剣道連盟上田支部）
- 市場忠男さん（上田弓道会）
- 横山二男さん（上田バレーボール協会）
- 保坂憲男さん（上田バスケットボール協会）
- 横関正利さん（上田バレーボール協会）
- 田中淳夫さん（以上、上田剣道連盟）
- 花岡和儀さん、小林哲三さん（以上、52年度全日本社会人軟式庭球選手権大会優勝者）



西川体育協会長(左)から表彰を受ける体育功労者



みごとな模範実技をみせる上田市剣道スポーツ少年団



元気いっぱいの模範実技(少林寺拳法)

消費者からすれば、何を根拠にした価格表示なのかわからないと、地域全体の立場も考慮に入れた発行態度が消費者から求められている。

れ、売り上げに大きく影響する人を引きつけようと多色刷りや

(黒木 監視員)

お知らせ

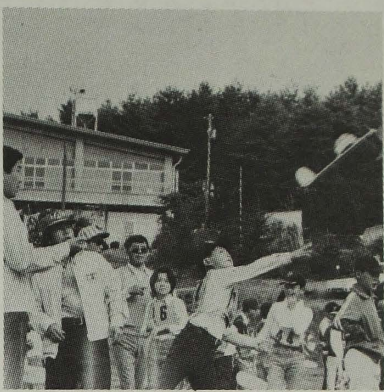

10月9日、市民の森で「こどもまつり」が行われました。子供飛行機大会には、約100名が参加、自作飛行機の滞空時間を競いました。

ポリオ生ワクチン

投与を再開

風しんの流行により延期していた、小児マヒ予防の「ポリオ生ワクチン」の投与を、十一月四日頃から十二月二十三日(金)まで実施します。

保健予防課保健係 (☎②四一〇 内線二八九)

市営住宅

入居者を募集

〈岩門団地〉

対象者は、五十一年一月一日から五十二年六月三十日までに生れた乳児。接種日に満四歳以下で、二回(初回、追加)投与を受けていない幼児です。

対象者には、保健予防課から通知しますので、必ず通知された日時、場所でお受けください。

都合により通知日に受診できない人は、保健予防課保健係まで連絡してください。
〈お問合せ〉

市営住宅岩門団地の入居者を、次により募集しますので、希望者は早目に申し込んでください。

申込資格▽市内に住んでいるか勤め先のある人で、住宅に困っている人。▽同居、または同居しようとする親族がある人。

▽公営住宅入居基準に該当する人(例、扶養親族一人の場合、平均月収十一万一千八百三十三

込んでください。対象者▽肢体不自由のため受診の機会が少ない人で、おおむね六

円以上十六万二千六百六十四円(下)
対象住宅市営住宅岩門団地十一戸。
家賃第一種住宅二万円前後。
申込先・期日 十一月十五日(火)から十一月二十二日(火)までに、管理課住宅係へ申し込んでください。
抽選日・場所 十一月三十日(休)午前九時から市役所六階会議室。
お問合せ 管理課住宅係 (☎②四一〇 内線三四五有線②〇七三二)

暖かい心を

「復十字シール募金」へ

復十字シール運動は、世界六十数か国が「結核患者ゼロを目標」に国際的な運動として行っています。復十字の「キ」は、結核予防を示す世界共通のマークを意味します。

この募金運動は、当市でも皆さんの暖かいご理解をいただき、毎年行っていますが、今年は特に自治会、衛生推進協議会のご協力をいただき、結核予防婦人会、日赤奉仕団などと推進して行います。

現在、暖かいご協力をいただきつつありますが、皆さんからのご厚意による募金は、レントゲン車

受診人数が限られていますので定数に達し次第締切ります。

第17回 老人 作品展開く

の購入、最新鋭のカメラなど結核予防のために広く使われています。市民の皆さん、この趣旨をご理解いただき、復十字シール募金運動に暖かいご協力をお願いします。
〈お問合せ〉
上田保健所 (☎③一二六〇) 保健予防課保健係 (☎②四一〇 内線二八九有線②〇七二二)

第十七回老人作品展開くが、十一月九日(休)、十日(休)に、市民会館で開かれます。

展示作品は、お年寄りの皆さんが、日頃から心をこめて作った手づくりの味がいっぱい作品ばかりです。

また、農作物、手芸品などの即売も行いますので、皆さん多数ご観覧ください。

とき 十一月九日(休)午前九時三十分から午後三時三十分。同十日(休)午前九時三十分から同十二時。

ところ 上田市民会館
即売 十一月十日(休)午前十二時から

主催 上田市福寿クラブ連合会
上田市社会福祉協議会。上田市福祉事務所。

対象者 三十五歳以上の男女が原則ですが、どなたでも参加できます。

酒をやめたい皆さん 一度参加しましょう

酒をのみすぎて体をこわした。酒で失敗し多くの人に迷惑をかけたなどで「酒をやめられたら」と考えている皆さん、一度、次の断酒会へおいでください。禁酒できた先輩の体験談を聞きましょう。
とき・ところ 毎週木曜日午後七時から、上田勤労者福祉センター。
お問合せ 保健予防課保健相談室 (☎②四一〇 内線二九〇)

自動消火装置

ついていますか

お宅の 石油ストーブ



灯油などの液体燃料を使う移動式ストーブは、十一月一日から耐震自動消火装置が、自動燃料供給停止装置がついていないと使えなくなります。
もう一度お宅のストーブを点検し、この冬に備えましょう。

参加料 一人五百円(テキスト代別)
申込先・期日 十一月九日(休)まで

身体障害者宅を 訪問診察

〈早目に申込みを〉

市は、在宅の重度身体障害者の皆さんを対象に、医師などを派遣して自宅で診察を行いますので、対象希望者は、次により早目に申

込んでください。
対象者 肢体不自由のため受診の機会が少ない人で、おおむね六十歳以下の人。
診察項目 身障手帳、福祉手当、障害年金および程度変更などの診断書作成のための診察。
補装具の判定書作成のための診察。

申込先・期日・お問合せ 福祉事務所福祉課へ十一月十五日(火)までに申込んで手続きしてください。(☎④一〇〇内線三七三)

お父さん お母さん 参加しましょう 中高年スポーツ教室

受診人数が限られていますので定数に達し次第締切ります。
働さざかりの人たちにとって、健康管理と体力づくりは重要なこととす。
いつまでも若く、健康ですごせるよう、気軽に「中高年スポーツ教室」に参加しましょう。

老人のための 明るいまちだより



- 1、老人をいたわり大切にす。
- 2、老人の能力を生かし、生きがいを高める。
- 3、老人と心がかようまちづくり。

お元気ですか

朝夕の冷え込みがめっきり厳しくなりましたが、健康に注意して、明るいまち推進事業にみんな進んで参加しましょう。
市福寿クラブ連合会長 樋口三子男
(推進協議会委員)

お知らせ

- ▽老人作品展示会 上田市民会館 (9日 10日)
- ▽老人福祉センター文化祭 12日・13日
- 〈各地の行事〉
- ▽上田市民会館 老人大学教養講座、一中通学区域スポーツ教室、同大会。
- ▽上野が丘公民館 神科地区老人クラブ幹部研修会 (22日 23日)
- ▽城南公民館 川辺地区教養講座。
- ▽塩田公民館 老人大学 (2日) 富土山地区 (東前山、上本郷、奈良尾) 学習会
- ▽川西公民館 寿スポーツ教室、盆栽、押絵講習会、講演会。

灯油プロパン情報協力店価格

(11月5日以降)

品名	単位	安値	高値	
灯油	18ℓ	店頭	648円	684円
		配達	675円	730円
	200ℓ	配達	7,200円	7,600円
プロパン	5 m ³	1,700円	1,750円	

販売価格に変動があった場合は「広報うえだ」でお知らせします。

対象者 三十五歳以上の男女が原則ですが、どなたでも参加できます。
とき 十一月十日(木)・十七日(木) 二十四日(木)、いずれも午前九時から午後四時。
ところ 上田市民体育館
内容 講義「運動と健康について」「スポーツクラブ育成について」など。
実技 「体力向上のための軽体操」「軽スポーツの体力トレーニング」「レクリエーションゲーム・ダンス、スポーツ民踊」「一週間の運動プログラム」など。
体力テスト この内容を受講すると公認体力テスト判定員の資格が得られます。

窓口ホール 装いも新たにオープン

〈上田郵便局〉

上田郵便局では、今夏から窓口ホールの改修工事を行ってしましたが、このほどしゅん工し、十月三十一日から原町通りの新窓口で業務を始めました。
長い間大変ご不便をおかけしましたが、新窓口は、オープンカウンターで装いも新たにしました。「車いす」ご使用のお客様のためスロープも備え、市民の皆さんのご利用をお待ちしています。

11月7日(月)から 年賀「はがき」発売

五十三年の「お年玉年賀はがき」が、十一月七日(月)から市内の各郵便局でいっせいに発売されますので、お早目にお求めください。
お年玉の賞品は、一等「ラジオ付カセットテープレコーダー」、二等「腕時計」、三等「手紙セット」、四等「お年玉切手セット」です。

もう一度お宅のストローブを点検し、この冬に備えましょう。

部落の歴史

④

同和問題を考える

ことや西洋諸国の進んだものの考
え方の波がよせてくることによっ
て、大きくゆらいでいきました。
差別から解放をめざし人間らしい
生き方を求める動きは、しだいに
各地で起こりはじめたのです。そ
の一例として、百姓一揆が方々で
起こります。

それまで一揆をおさえ鎮める側
にまわされていた部落の長吏職の
人たちが、反対に一揆に参加しは
じめました。このように差別され
ていた人たちが目ざめ、差別から
の解放をめざす動きがしだいに高
まってきました。

江戸時代のあさびしい身分社
会も、一般国民の自覚が高まった

部落の人々の解放を目ざすた
かいは、明治維新に多くの影響を

なことをしたかという、元の大

こうして部落の人々は、解放令

競争に負けてしまっています。

あたえています。特に、明治四年
に太政官布告としてされた、い
わゆる「解放令」は、部落の人々
のたたかひによるところが少なく
ありません。その布告では、
「えた、非人等の称を廃せられ
候条、自今、身分職業とも平民同
様たるべきこと」と

名や武士には、多くの年金を与え
また公債を出しました。そして、
身分も、華族あるいは士族として
残したり、士族の多くを政府や地
方の役人にして勤める場所を与え
ていますから、これまで長吏とし
て主な仕事であった警察の仕事を
うばう結果になりました。さらに
部落の人々の特権とされていた皮
革やはきものなどの仕事は、だれ
もできるようなったり、部落の
人々の住んでいた宅地は政府へ返

が出たあとも農家の臨時雇いや家
の中での手仕事、土工、運送人夫
などの雑業をやるより仕方がなく
また、収入も乏しく、部落とよば
れる居住地から移ることもできま
せんでした。部落の人々が、自由
にもつと収入の多い職業につける
だけの条件がでないのは、部落
の人々にそれだけの力がなかった
のでなく、差別のためにいつも条
件がおしつぶされていたからなの
です。



(九月三十日現在)

次の方々がなくなりました。
つつしんでご冥福をお祈りいた
します。

- 松本礼吉さん
- 中央六(愛宕町)六二
- 小林純子さん
- 常磐城一(西脇)三六
- 田辺とし子さん
- 常田二(上常田)六五

- 山岸通夫さん
- 中央一(鷹匠町)三九
- 成沢磯次郎さん
- 緑が丘二(緑が丘北)七一
- 中村寿二さん
- 上田原八一
- 倉石忠一郎さん

- 宮下正三さん
- 中央西二(下紺屋町)四九
- 竹渕チヨジさん
- 天神三(泉平)七七
- 島田松次さん
- 千曲町五九
- 安藤フヨさん
- 院内七四
- 高原安治郎さん
- 蛇沢七〇
- 井上さだむさん
- 秋和九〇
- 中山善夫さん
- 国分一〇
- 秋山マトさん
- 下青木八六
- 笠原輝夫さん
- 踏入二(踏入)六〇
- 大島重男さん
- 中央北二(新田)四〇
- 小林久夫さん

- 児玉美世さん
- 中央四(木町)三〇
- 宮沢けささん
- 常磐城四(生塚)八九
- 平林利美さん
- 伊勢山四七
- 上野友広さん
- 半過六七
- 清水喜惣次さん
- 上塩尻八三
- 武井武子さん
- 中央三(馬場町)五三
- 飯島栄雄さん
- 富士見台八〇
- 竹内勝男さん
- 中央北二(新田)八四
- 土屋とりじさん
- 常田二(上常田)七九
- 荒井四郎さん

- 池田かつこさん
- 岡七二
- 田中敏保さん
- 岡六四
- 甘利賢郎さん
- 岡七三
- 山本喜一さん
- 浦野七八
- 久保田たけさん
- 下室賀八五
- 柴崎トミさん
- 下郷六二
- 関幸作さん
- 赤坂四〇
- 小野勝代さん
- 鈴子六一
- 宮原藤三さん
- 柳沢七六
- 竹下正信さん
- 山田八四
- 倉沢ゆきいさん
- 大湯七七
- 竹内次男さん
- 上手二四
- 竹下やすみさん
- 山田六五
- 内田志まいさん
- 野倉七九

市課 4100 印刷



名 園

午前9時
市長い
で、農
地お
で、農
地お