

うえだ

広報

昭和56年11月1日

第 850 号

毎月1日・16日発行

発行 上田市
 編集 秘書課
 電話 上田224100
 印刷 田辺印刷



旧鎌倉街道を親善駅伝

姉妹都市・鎌倉市から、旧鎌倉街道を駅伝方式で走り続けた一行35人が、10月9日無事上田市にゴールインしました。この親善駅伝は、鎌倉市役所の陸上部員などが2年前から計画していたもので、それが今回めでたく実現したものです。一行は、10月8日午後5時30分、鎌倉市役所を出発、藤沢―所沢―高崎―軽井沢―上田のコース・240kmを24区間に分け20人が交代で走り続けました。10月9日の午後1時すぎ、最後の走者が上田市役所前にゴールインすると、約300人が拍手で迎え、両市の代表が鎌倉の市木「ヤマザクラ」と上田の市木「イチイ」を交換しました。

主な内容

石井現市長が3選	2ページ
老人福祉センター開館	3ページ
「お年寄りを敬う作文」入選作品④	4ページ
麻しんの子防接種	5ページ
芸術家国内研修員を募集します	6ページ
同和問題を考える	7ページ
おくやみ	8ページ

市民の動き

(10月1日現在)

総人口	113,437人	(+ 80)
男	55,369人	(+ 78)
女	58,068人	(+ 2)
世帯数	34,341世帯	(+ 45)

() 内は前月比です。

一第
 11月
 11月
 11月
 (番地)、氏名、電話番号を明記
 訓
 機
 自
 電
 木
 溶
 や建物を買った場合の短期譲渡所
 円の特
 特別控
 除が受
 けられ
 ます。

石井現市長が3選

激戦の市長選終わる



石井市長

幸せで豊かな老後を

昭和56年10月25日 執行 上田市長選挙候補者時刻別得票数発表

党派 候補者名	8:00	8:20	8:40	9:00	9:20	9:40	10:00	10:20	10:40	11:00	最終 19時20分
無所属 水野春海	1500	8600	17000	22600							22762
民主党 藤原超	100	900	1800	3300							3355
無所属 石井泉	1500	8600	18400	35700							35874
合計	3100	18100	37200	61600							61991
開票率 %	50.291	60.6	98.9								100.0

投票総数 62259 有効投票数 61991 無効投票数 268 持帰 1

任期満了に伴う上田市長選挙が十月二十五日行われました。即日開票の結果、石井 泉現市長が、水野春海さん（無所属・新）、藤原 超さん（共産・新）を破り当選されました。石井市長は小泉の出身で、旧泉田村助役・村長、市議会議長などを歴任、昭和四十八年十一月の市長選で市長に初当選され、これから三期目の市政を担当することになります。

石井市長は、上田市発展のため今まで八年間推進してこられた市政を更に充実させ、今後、四年間全力で市政を推進すべく新しいスタートを切ったこととなります。

上田市長選挙投票者調べ

区分	選挙当日の有権者数(人)	投票者数(人)	棄権者数(人)	投票率(%)
男女別				
男	37,450	28,842	8,608	77.01
女	41,555	33,418	8,137	80.42
計	79,005	62,260	16,745	78.81

八年の実績が

評価され当選

今回の市長選挙は十月十五日に告示され、告示と同時に現職の石井 泉市長と水野春海さん、藤原超さんの三氏が立候補の届け出を

し、十日間にわたる激しい選挙戦が展開されました。

選挙投票日当日には、選挙当日の有権者数七万九千五百人に對し、六万二千二百六十人の皆さんが投票、投票率は七八・八一%と前回の投票率八四・五八%をかなり下まわりました。

開票は、午後七時三十分から清明小学校体育館で始まり、その結果、二期八年の実績が高く評価され、また円満で飾らぬ庶民性が多くの有権者の支持を得て、石井現市長が、三万五千八百七十四票を獲得して当選されました。



厳正に開票がはじまりました。

ンクリート造り二階建て、建物面



完成した老人福祉センター。屋根には178枚のソーラシステムの集熱板があります。

幸せで豊かな老後を 老人福祉センター開館

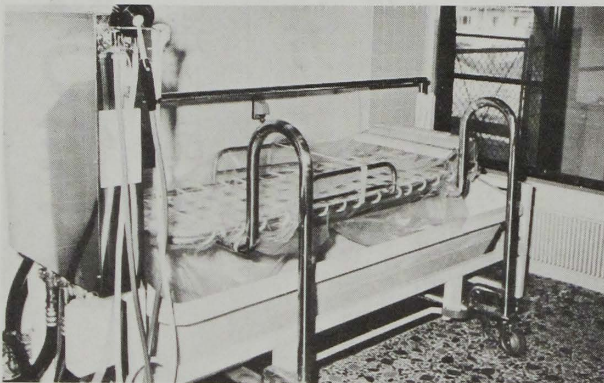

◀ねたきり老人を無料送迎して、入浴サービスを行います。

従来の老人福祉センターが、利用される老人の皆さんが増えて手狭となり、新老人福祉センターの一日も早い完成が待たれていました。十月十二日に待望の新老人福祉センターが、旧老人福祉センターの西隣にめでたくオープンしました。
新老人福祉センターは、鉄筋コ

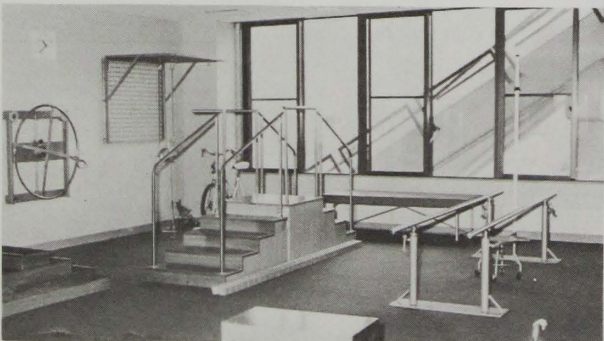

脳卒中などによる後遺症の機能回復をするリハビリ専門室

ンクリート造り二階建て、建物面積約二千五百平方メートルで、旧老人福祉センターの約二・五倍の大きさがあります。施設の特徴として、省エネルギー設備として話題の太陽熱を利用した床暖房方式「ソーラシステム」を導入しています。これで、暖房はもちろん給湯もまかなえます。また、ねたきり老人入浴施設やリハビリ専門室なども設置してあります。
より多くの老人の皆さんが、幸せで豊かな老後を過ごせる憩いの場として、大いにご利用いただけることでしょう。

税を知る週間

11月11日～17日

この期間中、上田税務署では、主に各種座談会、納税表彰式、無料税務相談などの催し物をします。無料税務相談は、11月16日午前10時から午後4時まで、上田西武デパート5階で開催されますので、お気軽にお出かけください。

1日生活教室にご参加を

と き…11月20日(金)午後1時～3時
ところ…上田消費生活センター
テーマ…「消費者と契約」
—失敗しないための法律知識—
講 師…弁護士 山崎博太さん

〈上田消費生活センター ☎ 250998〉

「お年寄りを敬う作文」

入選作品 ④

老人のすばらしい生き方

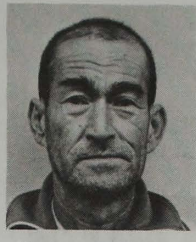

勝木 正男さん
(東前山・63歳)

(私の経験から)

六十三歳では老人とはいえない時代ですが、私は定年前に一身上の都合で退職して五年になり、一人として生活が始まりました。

茨城から塩田へ転居して五年、一年目は日曜大工で過ぎ、二年目からは運動のためうさぎを飼育し、また日よけにとひょうたんを植えて秋に収穫します。秋は多忙です。草取りや寒中期のうさぎのえさになる野菜くずの乾燥などをします。正月から三か月間は草取りがなくなるので、廊下で日光浴をしながらラジオを聞いて、ひょうたんで民芸品作りをします。

私は、老後は身体も頭も自分の好きな事に使うように努めています。頭を使わないと早くボケてしまうからです。私は自由な時間に好きな事をします。その他、ラジオや新聞などのクイズや投稿は頭の体操になり、発表の日が待ちどおしいものです。これが、明日に希望を持たせる生き方と私は思います。

私は、ひょうたんの民芸品は売れません。近くの保育園に寄付したり、近所のかたに野菜をいただいたときのお礼としてあげています。この五年間で四百個ぐらいいました。造花の一輪差として子供、ヤング、老人向けとデザインを変えて作るのもまた楽しみです。人は、おみやげ品として売つたらと言いますが、大量生産になると良い作品が作れないのです。

私は金銭にとらわれないで、一つ一つ心を込めて作ります。

また、狭い庭に花や木のほか、うさぎのフンでできた堆肥を入れた所で夏野菜を作ります。草取りのとき、ミミズは近くの川での魚釣りのエサにと植木鉢に入れ、いつでも釣り出番OKというわけ

老人を大切に

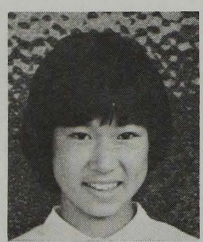

鈴木 淳子さん
(清明小・6年)

私の家には、おじいさんとおばあさんがいます。私は、二人にできるだけ孝行をしてあげています。かたをたたいてあげたり、私が折った折り紙をあげたり…。そうすると、とっても喜んでくれ、時々、「これ、みんな淳ちゃんにもらっ

す。
老後を楽しむ過ごすには、自分の趣味を健康に合わせて動くことです。無理は禁物です。あせらず、いらいらせず、のんびりと生活するのが、すばらしい生き方ではないでしょうか。どうか皆さんも先が長いのですから、自分の好きな道を選んでください。以上、ほんの参考として書きました。

なお、ひょうたんの種「大・小」ご入用のかたには、差し上げます。また、作り方もご相談下さい。では皆さん、お元気で過ごして下さい。
たんだよ。おばあちゃんね、みんな箱に入れてとってあるの」と、私が今までにあげた物を見せてくれたり、どこかへ行つた時、おみやげを買って来てくれたりします。それに、いろんな楽しい事を教えてくれたりします。そんな時、私は、長野県のむかし話で、みんなが良く知っている話「うばすて山」を思い出すのです。

いい事は、電車、バスなどの席をゆずってあげたり、転んだおばあさんを助けてあげたりしていた人を見ました。そういう人は、心がやさしい人なんだなあと思いました。悪い事では、バスの中で、どこかのおねえさんみたいな人が、横におじいさんが立っているのに知らん顔をして、シルバーストにすわっていたのを見ました。

このように、老人に対していろんな態度をとる人がいますが、私は、できるかぎりの事をしてあげたいと思っています。それが当たり前だと思つてからです。
私が席をゆずってあげたり、私の家のおじいさんやおばあさんのかたをたたいてあげたりすると、「ありがとう」とか、「すいませんねえ」とか、「本当にいつもありがとう、やさしいんだねえ」などと言われますが、そんな時、いい事をしたんだなあと、とつてもうれしいです。それに、老人をばかにしたりする人がいますが、自分がそういう立場になったらどんな気がするか、よく考えてみればいいと思います。そうすれば、いい事をした方が気持ちがいいんだなあと分かるはずですよ。いい事をすれば自分の心に必ずお返しがあると、いう事が分かり、もっともつと老人を大切にするようになるでしょう。

⑥注射による異常な副作用を起こ

票にご記入ください) 前回の対

麻しんの予防注射は、注射後、

お知らせ



10月12日新老人福祉センターがオープンしましたが、このオープンを記念して一般開放と16日から18日までは「第4回老人文化祭」(写真)が開かれました。お年寄りの皆さんが、日ごろから手がけられたすばらしい作品が所狭しとならべられ、皆さんの活動がうかがわれました。

麻しんの

予防接種

保健予防課保健係
☎24100内線288・
289有線②0721

麻しん(はしか)の予防接種を次に行います。今までに麻しんにかかったり、以前にこの予防接種を受けた子供さんは該当しません。料金は無料です。

〈対象者〉

五十四年十月一日から五十五年三月三十一日までに生まれた子供さん(五十四年九月三十日以前に生まれた六歳未満の子供さんで、いままで実施した機会にできなかった子供さんも含みます)
〈実施期間・場所〉

十一月九日(月)から同月三十日(月)までに、子供さんの健康状態の良い日を選んで、下表の委託医療機関のうち、ふだんかかりつけている所へ、事前に電話などで連絡してからお受けください。

① 種痘、急性灰白髄炎(小児マヒ)

風しんなどの予防接種を受けてから、一か月以上経過していない子供さん

② 三種混合予防接種を受けてから二週間以上経過していない子供さん

③ 発熱、または著しい栄養障害のある子供さん

④ 心臓血管系疾患、肝臓疾患、腎臓疾患の増悪期、または活動期にある子供さん

⑤ 卵や食物によるアレルギーを起すおそれがあることがわかっている子供さん

- ⑥ 注射による異常な副作用を起こしたことがある子供さん
 - ⑦ 一年以内に、けいれんの症状を起したことがある子供さん
 - ⑧ 三か月以内に、ガンマグロブリンの注射を受けた子供さん
 - ⑨ その他、予防接種を行うことが不適当な状態にある子供さん
- 〈持っていく物〉
- ① 送付しました通知書(必ず問診票にご記入ください) 前回の対象者で未接種の子供さんについては、前回通知しました問診票へご記入のうえ、お持ちください。前回通知しました問診票を紛失された場合は、各医療機関に用意してありますのでお申し出ください。
 - ② 母子健康手帳、または健康手帳
- 〈その他〉

麻しん予防接種委託医療機関一覧表

(50音順)

医療機関名	電話番号	医療機関名	電話番号
葦 沢 医 院 (森)	24-2280	嶋村内科小児科医院(常磐町)	22-3202
荒 井 医 院 (下紺屋町)	22-0474	城 南 医 院 (御 所)	22-3481
飯 島 医 院 (築 地)	22-5011	豊 田 医 院 (下紺屋町)	22-1158
池 田 医 院 (川 辺 町)	22-5041	新 美 医 院 (大 屋)	35-0012
池 田 医 院 (浦 野)	31-2007	日 新 堂 病 院 (馬 場 町)	22-0558
遠 藤 内 科 医 院 (馬 場 町)	22-0051	橋 本 医 院 (舞 田)	38-2033
金井内科小児科医院(国 分)	22-9716	堀 内 医 院 (大 屋)	35-0104
神 科 診 療 所 (長 島)	27-3331	堀 内 医 院 (鎌 原)	22-6235
工 藤 内 科 医 院 (新 田)	22-0083	松尾内科小児科医院(下常田)	22-1355
熊 坂 内 科 (上 塩 尻)	22-1936	宮坂内科小児科医院(下常田)	22-0759
甲田内科小児科診療所(石 神)	38-3065	宮下内科小児科医院(上 堀)	22-1233
小松内科循環器科医院(上川原柳)	27-2200	三 原 内 科 医 院 (中 之 条)	27-6500
小井土内科医院(下川原柳)	27-6666	三好町産婦人科医院(御 所)	23-2381
斉 藤 外 科 医 院 (下 青 木)	35-0887	村 上 医 院 (末 広 町)	22-3740
斉 藤 医 院 (馬 場 町)	22-1048	柳 沢 病 院 (北 大 手)	22-0109
佐 藤 医 院 (五 加)	38-2543	依 田 医 院 (鍛 冶 町)	22-0455
塩 田 病 院 (中 野)	38-2221	横 山 医 院 (大 屋)	35-0008

躍進する上田の

工業展を開催

商工課商工係
☎24100内線602

市、上田市商工会議所などでは、上田に生まれた優れた工業製品を展示し、躍進する上田の工業の姿を実現しようと、「第一回躍進する上田の工業展」を、次のとおり開催します。大勢の皆さんのご来場をお待ちしています。

と き：十一月二十一日(土)～二十三日(月)、午前九時～午後五時

と ころ：松尾町「進和商事ビル」

出品物：工業製品(完成品、半製品、加工品)、パネル、ディスプレイ、写真など

たんで民芸品作りをします。

ると良い作品が作れないのです。

「これ、みんな淳ちゃんにもらっ

と、いろんな人がいます。ます

しよう

芸術家国内研修員を

募集します

社会教育課

☎241000内線551

芸術各分野の新進芸術家が、各分野の研修を受け、その技芸の向上を図るため、文化庁(主催)では次の要項により「芸術家国内研修」を実施します。

〈研修の分野〉

美術：画家(版画家を含む)、彫刻家、工芸家

音楽：指揮者、演奏家、声楽家、作曲家またはオペラ演出家

舞踊：バレエまたはモダンダンスの演出振付家、舞踊家

演劇：演劇演出家または俳優

舞台美術など：舞台美術家(衣装装置を含む)、舞台照明または舞台効果家

〈研修期間〉

四月より三月までの一年間

〈研修員の人数〉

全分野で四十名以内

〈研修員の条件〉

①日本国籍を有する人、及び日本の永住資格を有する人 ②原則として年齢十八歳以上、三十歳未満であること ③現にその専門とする分野で芸術活動の実績があり、

かつ芸術家として将来性があると認められる者であること ④専門研修施設の入所の許可を受けた人、または現に専門研修施設において研修を受けている人であること ⑤心身ともに健全であること

〈研修に要する経費〉

文化庁は、研修員一人につき年額四十万円を限度として、研修に要する経費を受け入れの専門研修施設に支払います。

〈研修員の決定〉

研修計画書などを審査のうえ、文化庁長官が国内研修員の決定をします。

〈募集期限〉

十一月十三日(金)

〈応募先〉

上田市教育委員会社会教育課(〒386 市内大手1-1-16)

カブスカウトの

隊員を募集

青少年対策室

☎241000内線680

ボーイスカウト上田第五団では、カブスカウトの隊員を次の要項により募集しています。
入隊できる人：現在、市内の小学校二年生の男子
活動内容：月に一・二回、近くの

カブスカウト仲間が集まり、工作やゲームなどを楽しみます。また、全員でハイキングやキャンプなども行います。

募集人員：十二名

申込期間：十一月二日(月)から

申込場所：市青少年対策室(西庁舎二階)。申込用紙も青少年対策室にあります。

※詳細については、村上博章さん(☎385283)、または青少年対策室まで、ご連絡ください。

「歯の健康を守る

市民のつどい」に

ご参加を

保健予防課

☎241000内線289

みなさんの歯は健康ですか？食べものが豊かになるにつれ、私達の歯はムシばまれてきています。むし歯は、予防ワクチンもなく、一度できると自然には治らず、どんどん進むだけです。
市では、よい歯づくりを進めるため、次のとおり「歯の健康を守る市民のつどい」を開催します。大勢の皆さん、ご来場ください。(と き)

十一月十三日(金)、正午から午後四時まで

〈ところ〉

上田勤労者福祉センター(二階・三階)

〈内容〉

▽市民のつどい(午後一時三十分から四時)

体験発表：①おばあちゃんの立場からのむし歯予防、②おかあさんの立場からのむし歯予防、③保育園でのむし歯予防、④学校でのむし歯予防

講 演：「みんなで守ろう歯の健康」松本歯科大学助教授・笠原浩先生

▽催物コーナー(正午から午後四時)

①無料歯科検診と歯みがき指導、歯の相談 ②パネル、歯によいおやつの展示 ③顕微鏡で口の中のバイキンをみてみよう

※当日、自動車での来場は、ご遠慮ください。

家庭奉仕員を

募集します

社会福祉協議会事務局

☎272025

社会福祉協議会では、次のとおり家庭奉仕員を一名募集します。

資格：十一月一日現在、三十歳以上四十歳未満の女性で、上田市民である人

必要書類：履歴書、住民票、健康診断書、六十円切手添付の白二重封筒

試験日・科目：十二月二十四日(火)、一般教養、面接

申込先・期限：十一月十八日(木)までに、社会福祉協議会事務局へお申し込みください。

「かりがね広場」を

開催します

かりがね学園

☎02687②3431

精神薄弱者更生援護施設「かりがね学園(真田町)では、十一月十五日(日)「かりがね広場」と題した学園祭を次のとおり開催します。
と き：十一月十五日(日)、午前九時から午後三時

ところ：真田町総合福祉センター

内容：①教育講演会「親の役割、今日と明日」堀内守先生(名古屋大学教授) ②めぐぶつちよコンサート「黒坂正文さん(上田市出身)、マリオネット(長野大学卒業生)による演奏 ③展示会「学園活動の紹介。この他、バザーなども予定しています。

お弁当持ちで思いっきり体を動かしましょう。

百五十円 社会福祉基金の積立金

積立金として

第10回のびのび遊ぼう チビッコは

全員集合

青少年対策室
☎224100内線680

長野大学児童会活動リーダーズ
クラブ (NULC) では、「第十回
のびのび遊ぼう」を次のとおり開
催します。澄みきった秋空のもと、

お弁当持ちで思いっきり体を動か
しましょう。
とき：十一月十五日(日)、午前十
時から午後三時(雨天中止)
ところ：長野大学グラウンド及び
裏山とその周辺

集合：午前九時三十分までに長
野大学グラウンドへ集合のこと
対象：小学生 幼児は父兄同伴
持ち物：おにぎり、水筒、帽子
服装：運動のできる服装
後援：上田市、上田市教育委員
会、上田市社会福祉協議会、上
田市青年団体連絡協議会

基本的 理解のために 同和問題を考える

(前号から続く)

ふと、子供の小さなかわいい寝
顔をみながら、「同じ人間なのにな
ぜ」と涙ぐむときさへあります。

こういう、いわれない差別社
会をつくった昔の封建制度とい
うものに、とても腹が立ちます。

これだけ根強くはっているもの
を取り去ることは容易なことでは
なく、長い年月がかかると思いま
す。

私もどんな細かい根の先からで
も抜きとることができるよう、ま
ず先に自分自身のために勉強し、
努力していきたいと思っています。

新しい憲法によってすべての人
が、幸せに生きる権利が認められ
ています。しかし、どうでしょう
か、いろいろな公害など人々の命

ご寄付お礼

次の皆様から温かいご寄付をい
ただきました。厚くお礼申し上げ
ます。

▼小島恵美子バレエ教室様 五万
四千七百七十七円 社会福祉基金
の積立金として

▼明治乳業株式会社上田工場従業
員一同様 九千八百三十三円 社
会福祉基金の積立金として

▼春原信男様(林之郷) 七千二
百五十円 社会福祉基金の積立金
として

▼宮島工務店様 二万円 社会福
祉基金の積立金として

▼上田市青年団体連絡協議会様
一万二千七百七十円 社会福祉基金
の積立金として

▼尾沢千春様(黒坪) 農民美術
一点 神川地区公民館へ

▼竹内寿雄様(上沢) 絵画一点
神川地区公民館へ

▼長野県歯科医師会様 十万円
社会福祉基金の積立金として

▼第二回市民チャリティゴルフ大
会実行委員会様 三十万九千七百
円 社会福祉基金の積立金として

▼久保田させ様(倉升) 百万円
報恩寮備品購入費として

▼匿名 十万円 社会福祉基金
の積立金として

百五十円 社会福祉基金の積立金
として

▼定沢定平様(豊島区) 十万円
自然運動公園建設事業資金の一部
として

▼宮川 功様(中央北二) 八千
円 社会福祉基金の積立金として

▼株式会社石原産業従業員一同様
二万二千円 社会福祉基金の積立
金として

▼宮島工務店様 二万円 社会福
祉基金の積立金として

▼上田市青年団体連絡協議会様
一万二千七百七十円 社会福祉基金
の積立金として

▼尾沢千春様(黒坪) 農民美術
一点 神川地区公民館へ

▼竹内寿雄様(上沢) 絵画一点
神川地区公民館へ

▼長野県歯科医師会様 十万円
社会福祉基金の積立金として

▼第二回市民チャリティゴルフ大
会実行委員会様 三十万九千七百
円 社会福祉基金の積立金として

▼久保田させ様(倉升) 百万円
報恩寮備品購入費として

▼匿名 十万円 社会福祉基金
の積立金として

積立金として

▼尾沢千春様(黒坪) 農民美術
一点 神川地区公民館へ

▼竹内寿雄様(上沢) 絵画一点
神川地区公民館へ

▼長野県歯科医師会様 十万円
社会福祉基金の積立金として

▼第二回市民チャリティゴルフ大
会実行委員会様 三十万九千七百
円 社会福祉基金の積立金として

▼久保田させ様(倉升) 百万円
報恩寮備品購入費として

▼匿名 十万円 社会福祉基金
の積立金として

しかし、私はそこまでだったの
です。なぜ部落差別があるのか、
なぜ差別が生まれたのか考えよう
ともしませんでした。ですが、差別
を受けてきた部落の人たちの話し
を聞いたり、じかに活動してい
うちに、いろいろと自分なりに考
えてみました。

なぜ部落差別が今もあるのか、
どうして人間が人間を苦しめて生
きていかなければならないのか、
だれのために人間はみな平等であ
るといふ憲法があるのか、そうし
た中で私は、今までの自分の考え
がまちがっていたことがわかった
のです。

つづく

