昭和57年10月16日
第 873 号

広報 うえだ

発行　上田市
編集　秘書課
電話　上田㉒4100
印刷　田辺印刷

毎月1日・16日発行

「体育の日」体力テストに挑戦

「体育の日」の10月10日、市民体育館では、体力テストが行われました。この体力テストは、「上田市総合体育大会」の1種目で、このほかにバレーボール、庭球、サイクリングなど全部で17種目が、11月3日まで行われています。

体力テストには、家族づれなど54人が参加して、立幅とび、腕立伏せ＝写真＝、5分間走などに挑戦しました。会場内は、家族づれが多かったこともあり、なごやかな雰囲気でいっぱいでした。

主な内容

9月定例市議会、土木・農林など重点に補正……2・3ページ
お年寄りを敬う作文、入選作品発表③……4ページ
がんばってます②……5ページ
カメラレポ……6ページ
10月は電波障害一掃運動月間……7ページ
お知らせ……8～10ページ

市民と市長の日

「市民と市長の日」を11月1日㈪午前9時から午後4時まで、市役所3階市長室で行います。お気軽におでかけください。

農地問題相談日

「農地問題相談」を11月1日㈪午前8時30分から午後5時まで、市役所2階農業委員会事務局で行います。お気軽におでかけください。

桑野すいよさん　下之郷　七〇
栗木　和さん　分　去　六三
関　政敏さん（中央西一丁目）謙　原　八六
花岡みよじさん（中央六丁目）鍛冶町　九〇
岩田徳兵衛さん　中　野　七七
田玉丈夫さん　御　所　七五
栗内為吉さん（国分一丁目）上　堀　八六
川上保人さん　国　分　六一
内藤武男さん　岡　八二
石井とり子さん　北原満平さん（常入一丁目）半　過　七三
藤原宇平さん　常入東）六六
院　内　七六

今年も、
お互いが
度の充実を
社会をつく
本年度、
円の募金を

9月定例市議会

土木・農林など重点に補正

9月定例市議会が、9月8日から27日まで、20日間の会期で開かれました。今回の市議会では「上田市税条例の一部改正案」「上田市手数料条例の一部改正案」「昭和57年度上田市一般会計補正予算案」など30議案が審議され、すべて可決・承認されました。

9月議会で決まった57年度予算

補正予算額	
一般会計	5億1,487万9千円
特別会計	1億6,279万3千円
予算総額	
一般会計	193億9,319万1千円
特別会計	60億3,335万6千円

（特別会計には産院事業も含む）

9月議会で購入することが決まった山本鼎作「蚊帳（かや）」（油彩画，30号）

増築される勤労青少年ホーム

補正予算の主な内容（一般会計）

＊総務費
- 交通渋滞対策住民啓発（ポスター、チラシ） 100万円

＊民生費
- 有料家庭奉仕員派遣事業（2名分） 213万1千円
- 老人福祉センター温室新設工事費 320万円
- 同和対策環境改善工事費 2,337万円

＊労働費
- 勤労青少年ホーム増築工事費 2,000万円

＊農林水産業費
- 麦大豆等生産総合振興対策補助金（トラクター・大豆貯蔵選別施設など） 1,408万1千円
- 転作促進特別対策補助金（神科南部転換水田整備など） 1,244万1千円
- 非補助土地改良工事、国分・矢沢地区（水路改修、ため池護岸改修など） 1,930万円

＊土木費
- 急傾斜地崩壊対策負担金（上堀地区） 1,606万円
- 上田交通踏切改良補助金 1,260万2千円
- 道路新設改良工事費 1億3,300万円
- 道路新設改良用地費・補償料（小牧川辺線） 7,099万5千円
- 上田駅周辺整備構想調査費 300万円

＊消防費
- 消火栓新設（倉升・別所など4か所） 202万5千円

＊教育費
- 五中プール・管理棟防水工事費 350万円
- 中央公民館、文化会館設計委託料 3,000万円
- 山本鼎絵画購入（30号「蚊帳」） 300万円
- 畑山運動場新設造成工事費 150万円

＊災害復旧費
- 農林関係（樹勢回復、林道など） 2,158万8千円
- 教育関係（三中、五中など） 362万円

急傾斜地の崩壊対策として工事が進められる上堀地区

主な条例の改正

▽上田市税条例の一部改正

社事業法には、市町村単位の社会福祉協議会の規定がなく、補助制度も不十分であるため、法人化の促進、活動基盤の確立に大きな障害となっています。

談日

日に人権相談所
のとおりです。
相談室
お困りの方は、
守り、相談は無
01〉

急傾斜地の崩壊対策として工事が進められる上堀地区

教育委員に 桜井 広男さん

九月定例市議会で、教育委員に桜井広男さんが新任されました。

桜井広男さん（さくらい　ひろお、六十一歳、天神四―一九―一六）

略　歴…長野県師範学校本科卒、丸子中学校長、上小校長会連合会会長、上小教育会長

公平委員に 石川 允さん

九月定例市議会で、公平委員に石川　允さんが再任されました。

石川　允さん（いしかわ　まこと、五十五歳、中央西二―一一―九）

略　歴…航空通信学校卒、長野県物価監視協力員、上田電報電話局勤務、上田市公平委員

主な条例の改正

▽上田市税条例の一部改正

地方税法の一部改正により、土地などを譲渡した場合の譲渡所得に関係する市民税の課税の特例についての改正で、昭和五十八年四月一日から施行する予定です。

▽上田市手数料条例の一部改正

住民基本台帳の電算処理に伴い、新たに作成される住民一覧表の閲覧手数料を定めることなどを改正しました。また、配給に関する証明については、食糧管理法の一部改正により、米穀類の配給に関することがすべてなくなりましたので、廃止しました。

▽体育施設条例の一部改正

市営野球場に新設中の夜間照明施設が、十月下旬に完成しますので、市営野球場の夜間での使用料を定めました。

意見書

＊市町村社会福祉協議会の充実強化に関する意見書

市町村社会福祉協議会は、社会福祉への住民参加の促進、及び地域社会の福祉向上に重要な役割を果たしています。しかし、社会福祉事業法には、市町村単位の社会福祉協議会の規定がなく、補助制度も不十分であるため、法人化の促進、活動基盤の確立に大きな障害となっています。

よって、政府におかれては、社会福祉事業法の一部改正により、同協議会の義務設置に関する規定を設けるとともに、福祉活動専門員の設置、及び増員に係る補助を大幅に引き上げられるよう強く要請します。

＊中小企業承継税制創設に関する意見書

今日の厳しい経済環境の中で、多くの中小零細企業は事業主の世代交代期を迎えていますが、現行の相続制度では過重な相続税が課せられ、事業の縮小や転換、廃業を余儀なくされているのが実情です。よって、政府におかれては、中小零細企業の事業承継を図るため、次の事項について速やかに実行されるよう強く要請します。

㈠事業用資産を後継者に贈与した場合の贈与税は、農業の場合と同様、生前贈与、相続税の納税猶予する制度を創設すること。

㈡事業用資産の評価は、相続税負担が過重であるため、特別な減税措置を講ずること。

㈢取引相場のない株式の評価方法は、純資産価額方式を改め、収益還元方式を導入すること。

今年最後の献血に御協力を

近年、医療技術のめざましい発達によって、血液の需要は著しく増加の傾向にありますが、この血液の供給は、献血により確保する以外にはありません。

あなたの心の豊かさと善意のあかしとして、日曜広場での今年最後の献血に御協力をお願いします。

と　き…10月24日(日)

ところ…日曜広場　海野町会館前

11月の人権相談日

市では、今月から毎月1回、第1木曜日に人権相談所を開設しています。来月の相談日は、次のとおりです。

と　き…11月4日(木)午後1時～4時

ところ…市役所西庁舎2階、市民相談室

家庭問題、近隣問題、土地問題などでお困りの方は、お気軽に御相談ください。秘密は固く守り、相談は無料です。〈生活環境課☎㉒4100内線301〉

お年寄りを敬う作文

入選作品発表 ③

老人福祉センターでビリヤードを楽しむ

お年寄りに教えられたこと

新津　美貴さん
（二中・3年）

ある朝、プラプラと上田公園へ行ってみました。すると、どうでしょう。お堀の周り、広場などにたくさんのお年寄りが、スポーツウェアを〝きりっ〟ときめて、仲良さそうに、そして何よりも楽しそうな表情をして、歩いたり、体操したりしているではありませんか。

以前からうわさには聞いていましたが、こんなにたくさんのお年寄りが参加していたなんて…。ある一人のおばあさんに尋ねてみました。毎朝、お堀の周りを五周も歩いてから家へ帰るそうです。中には五周してから、まだ一キロメートル近い家まで歩いて帰るお年寄りもいるとか…。

いくら健康のためとはいえ、寒い日も暑い日も、そんなに毎日毎日、しかも五周もしているなんて…。たとえ五分でも、一分でも、いえ一秒でも長く寝ていようと、何度起こされても、布団の中でグズグズしている私たち。いい若い者が、こんな毎日のような状態で良いのでしょうか。

このような私たちに比べて、お年寄りは何とも〝えらい〟としか言い表せないくらいです。暑い日も寒い日も、どんな日であろうとたくさんのお年寄りが、毎日毎日来るんですもの。きっと、若い私たちにはわからない何かが、お年寄りの皆さんの中に、やすらぎの〝和〟となって心の底に潜んでいるのではないでしょうか。

「自分さえよければ他の人なんて…」という自己中心的な人の多くなってきたこの時代。このような仲間同士の「交流の場」というものの大切さを知りました。これからは、仲間同士の「交流の場」というものを大事にしていくと同時に、私たち一人一人が考え、築きあげていきたいものです。

おばあちゃんと家ぞく

佐々木恵子さん
（西塩田小・3年）

おばあちゃんは、家ぞくの中心です。わたしや妹のえみに、とてもやさしく、してくれます。

おばあちゃんは、八月二十二日に十人（自治会）であったみんようで、二位でした。その日、おばあちゃんに、お母さんとわたしで作った、ごちそうをだしました。

今のわたしが、おばあちゃんにできることは、かたたたき、さらはこび、せなかあらい、米とぎ、こんなことだけです。

お父さんも、お母さんも、わたしも、えみも、みんなでおばあちゃんに、やさしくします。どこかに行くと、かならず「おばあちゃん、おるすばんありがとう。おみやげ」といって、わたします。おばあちゃんは「おみやげかい。ありがとうよ」と言って、だいじにしまいます。

あるとき、おばあちゃんは「おなかが、いたい」と言いながら、おかずを作っていました。お父さんをよんでくると、お父さんは、おばあちゃんをだきあげて、ふとんにねせました。お母さんは、会社を休んで、つきっきりで、かんびょうしました。

家ぞくみんなが、おばあちゃんにごはんの用いを、してもらっていたので、たいへんです。えみも、お母さんの手つだいをしていたので、お父さんと二人きりで、おばあちゃんの世話をしてあげました。

やっと、ぐあいがよくなって、ほっぺが赤々してきました。「よかったね」と言って、みんなでおばあちゃんを、はげましてあげました。

「おばあちゃんには、長いきしてもらいたい」と、家ぞくみんなが、心のそこから思っています。

身体障害にも負けず

寺町　登さん（川辺町・47歳）

かけで、昭和五十二年五月に入社しました。

以来五年間、寺町さんは写植打ちの仕事に打ち込んできました。

納税標語の入選者を表彰

内久根玲子さん（川西中）

〈地方事務所長賞〉

横内和則さん（一中）、師川郁美さん（二中）、小林美香さん（三中）、

がんばってます②

身体障害にも負けず

寺町　登さん（川辺町・47歳）

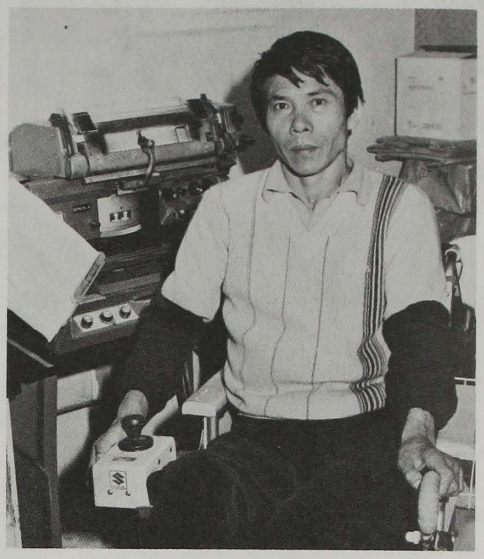

寺町　登さんは、セキ髄損傷による四肢の機能障害という不自由な体にもかかわらず、鎌原（西部地区）の印刷工場で写植打ちの仕事に携わっています。お母さんと二人暮らしをしている川辺町（川辺地区）の市営住宅から工場まで、約一時間かけて電動車イスで毎日通っています。

寺町さんは、若いころ南佐久郡川上村で営林関係の仕事をしていました。二十七歳のある日、トラックに材木を積み込み中、材木と一緒に数メートル下に転落し、以後八年間、入院生活を送りました。現在も、足腰は全く使えず、手で物をつかむ握力もほとんどありません。

「入院していた病院に『太陽会』という障害者のグループがありました。仲間の多くが、社会復帰している姿を見て、自分も頑張らねばと強く思ったものです。」

昭和四十六年、上田市に引っ越し、家庭で事務関係の仕事をしていた寺町さんは、同じ車イスの仲間と上田市内の車イスガイドブック作りに取り組んでいました。そんなある時、ボランティアの一人に印刷工場を紹介されたのがきっかけで、昭和五十二年五月に入社しました。

以来五年間、寺町さんは写植打ちの仕事に打ち込んできました。

「最初の半年間は、仕事を覚えるだけでした。ほとんど独学でしたから、つらかった時もありましたね。なんとか一人前に仕事ができるまで、三年ほどかかりました。いままでに大きな仕事としては、二百ページほどの本を三冊仕上げたことです。」

寺町さんにとって、一番大変なことは、通勤の問題です。写植打ちの仕事だけでも疲れるのに、朝夕二回、往復で二時間も、事故に遭わないように電動車イスを運転しなければならないからです。雨が降っても、特製のカッパを着て通勤しています。

冬の寒さは大敵です。自分では通うことができなくなるからです。以前は、冬の間、工場に泊り込んで仕事を続けたこともありました。ここ数年は、工場の車で送迎してもらっています。

「今年の五月、ここに勤めてから五年になったことを記念して、親子電話をプレゼントしていただきました。私がここまでやってこれたのも、工場の同僚やボランティアの皆さんに励まされ、お世話していただけたおかげと思っています」と結んでくれました。

納税標語の入選者を表彰

市、上田税務署などが、市内の中学三年生を対象に「納税標語」の募集をしたところ、千六百七十五点もの応募がありました。慎重に審査した結果、次のとおり入選者がきまり、賞状と副賞を贈りました。

この納税標語は、市内の中学三年生に社会学習の一環として、日常生活の中から税金の意義を知っていただくとともに、納税者の意識の高揚も図ろうというものです。

〈税務署長賞〉

塚田俊也さん（一中）、北沢幸恵さん（二中）、小山良子さん（三中）、片岡茂雄さん（四中）、豊岡澄恵さん（五中）、平林明美さん（塩田中）、内久根玲子さん（川西中）

〈地方事務所長賞〉

横内和則さん（一中）、師川郁美さん（二中）、小林美香さん（三中）、茶碗谷剛さん（四中）、春原一夫さん（五中）、佐藤真由美さん（塩田中）、藤林美由紀さん（川西中）

〈市長賞〉

小林英美さん、甘利智子さん、盛田　聡さん（以上一中）、芽組千絵さん、中島　剛さん、米津仁志さん（以上二中）、笠原順子さん、手塚優子さん、戸田英美さん（以上三中）、倉島　稔さん、北條敦子さん、岩田千夏さん（以上四中）、富沢香織さん、坂口光広さん、中島美紀さん（以上五中）、若山　拓さん、清水信男さん、宮原満奈美さん（以上塩田中）、横沢裕美子さん、竹内文明さん、大沢優子さん（以上川西中）

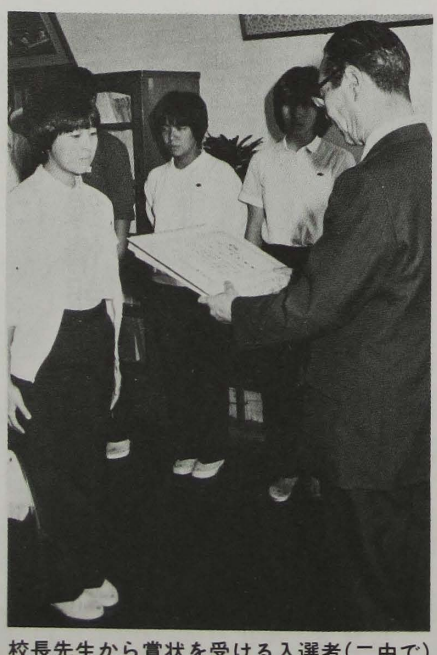

校長先生から賞状を受ける入選者（二中で）

老人福祉

佐々（西

おばあちゃんは、家ぞくの中心です。わたしや妹のえみに、とてもやさしくしてくれます。

あちゃんに　お母さんとわたしで作った、ごちそうをだしました。

今のわたしが、おばあちゃんにできることは、かたたたき、さら

「おばあちゃんには、長いきしてもらいたい」と、家ぞくみんなが、心のそこから思っています。

▲南小学校いよいよ着工

昭和59年4月開校を目指す南小学校の工事着工にあたって、10月8日、中之条の建設用地内で安全祈願祭が行われました。

南小学校は、通学区域の適正化を図るために設置された通学区域審議会の答申に基づいて建設されるもので、鉄筋コンクリート3階建て3棟、普通教室23室、特別教室8室などを予定しています。

語ろう　ふれ合いの広場▶

10月3日、市民の森・わしば山荘では、身障者の皆さん約50人が参加して「語ろう　ふれあいの広場」が開かれました。この広場は、上田市身障者福祉協会の主催で今回初めて開かれ市側からは永野市長も出席しました。身障者の皆さんからは「福祉会館の建設時期は？」などの質問や要望が相次いだため、永野市長も一生懸命に答えていました。

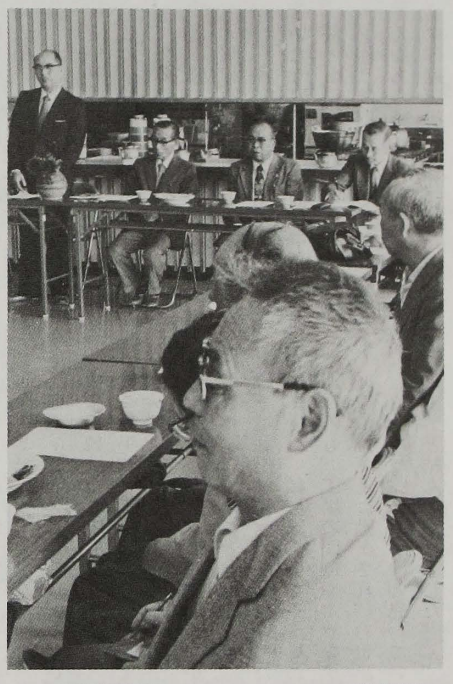

ものを大切に…　不用品登録情報

皆さんから寄せられた不用品の登録を〝不用品登録情報〟として、月一回お知らせしていますが、今回はその二十八回目です。

不用品の登録をされる方は、次の事柄を必ず守ってください。

①ゆずりたい品物がある人は、品名、程度、数量、希望価格、住所、氏名、電話番号などを生活環境課へ登録してください。

②ゆずってほしい品物がある人も、あらかじめ申し出て登録してください。

③生活環境課では、ゆずってほしい人に不用品の紹介をしますが、紹介を受けた人は不用品登録者と直接交渉し、価格、取り引き方法などを決めてください。

④紹介を受けた人は、取り引きの結果（成立、不成立にかかわらず）を生活環境課へ、必ず十日以内にご連絡ください。

不用品登録情報　その㉘（主なもの）

（10月6日現在）

ゆずります	〈希望価格〉	ゆずってください
七五三用着物	2,000円	ベビーふとん
工業用ミシン	5,000円	ベビーカー
カラーテレビ	5,000円	すべり台
洗濯機	無　料	三輪及び普通自転車
スパイクタイヤ　6.00×12、ホイル付	2,000円	二段ベッド
バイク　90cc、スパイクタイヤ付	20,000円	シングルベッド
車体カバー	500円	冷蔵庫
ポラロイドカメラ	15,000円	FF式ファンヒーター
8ミリカメラ	40,000円	石油ストーブ
花ゴザ　6畳用	1,000円	事務机
ルームランナー	8,000円	カーペット
		下駄箱
○その他、エレクトーンなどもあります。		ガス台
○じゅうぶん活用できる不用品は、どんなものでも登録しましょう。		整理タンス
		ぶら下がり健康器

○ゆずりたい品物、ゆずってほしい品物がありましたら、生活環境課生活係（☎㉒4100 内線301）へお気軽にご連絡を。
○紹介後のトラブルなどについては、責任を負いかねますのでご了承ください。

10月は電波障害一掃運動月間

築主の責任において改善することになっています。

付近に高いビルが建ち始めた場合には、近所の様子も確かめて、う場合には、免許を受けて使うことになっています。ところが、「ハイパワー市民ラジオ」という強力で多くの電波を発信できる違法な罰されることになりました。このような無線機は、「買わない」「使わない」ということをみんなが守ることが大切です。

10月は 電波障害一掃運動月間

十月は、「電波障害一掃運動月間」です。この運動は、ビルの建築によってテレビの映りが悪くなったり、ラジオなどに電気雑音が飛び込むなどの障害を解消する運動です。

建造物による障害

建造物が建築されたことによって、テレビの映りが悪くなったという苦情が増えています。このような電波障害は、原因者である建築主の責任において改善することになっています。

付近に高いビルが建ち始めた場合には、近所の様子も確かめて、同じ症状ならば一緒になって、できるだけ早目に建築主と話し合い、共同受信対策などの方法で解決しましょう。

不法電波による障害

トランシーバー（無線機）を使う場合には、免許を受けて使うことになっています。ところが、「ハイパワー市民ラジオ」という強力で多くの電波を発信できる違法な無線機が出回っており、車に取り付けるなどして付近に迷惑をかけるという苦情が増えています。

今までは、違法無線機を使っている人だけを罰していましたが、来年からは、この無線機を取り付けて発信できる状態にした人も処罰されることになりました。このような無線機は、「買わない」「使わない」ということをみんなが守ることが大切です。

このほかにも、いろいろな電波障害がありますが、お困りの方は、次にお問い合わせください。

信越電波監理局、放送各社、アマチュア無線連盟、中部電力、電気機具店、市生活環境課（☎㉒4100内線302）

市職員人事異動

（10月1日付）

〈部長級〉

▽総務部長兼上小地域広域行政事務組合事務局長　佐藤次雄（財政部長）▽財政部長　赤沼袈裟重（農政部長）▽農政部長　小野万三（総務課長）▽消防部長兼上小地域広域行政事務組合消防長　北村郁夫（財政課長）▽塩田支所長兼福祉事業センター所長事務取扱　荻原袈裟男（管理課長）

〈課長級〉

▽総務課長　鈴木昌尚（市民税課長）▽企画調整課長兼上小地域広域行政事務組合事務局次長　高橋邦夫（西部公民館長）▽財政課長　塩見泰夫（庶務課長）▽市民税課長　児玉久保（資産税課長）▽資産税課長　成沢秀敏（観光課長）▽清掃事務所長兼上田市真田町じんかい焼却場組合所長　沓掛英男（上野が丘公民館長）▽社会課長兼青少年対策室長　成田　剛（同和対策課長）▽同和対策課長兼中央解放会館長　市川利一（市民会館長）▽塩田解放会館長兼塩田公民館長　平野勝重（図書館長）▽観光課長　田中　要（農業委員会事務局長）▽市民会館長　小林弘太郎（老人福祉センター所長）▽管理課長　林　徳人（構造改善課長）▽国道バイパス課長　室沢恒雄（第一学校給食センター所長）▽土木課長　谷川喜敬（清掃事務所長）▽庶務課長　出野正次（企画調整課長）▽体育課長　川上哲治（国道バイパス課長）▽上野が丘公民館長　茅野　清（体育課長）▽第一学校給食センター所長　山崎　功（塩田解放会館長）▽選挙管理委員会事務局長　中村万亀男（社会課長）▽農業委員会事務局長　沓掛昭二（上小衛生施設組合所長）▽老人福祉センター所長　西沢　保（用度運用係長）▽構造改善課長　柄沢荘一（行政管理係長）▽西部公民館長　鈴木秀一郎（秘書広報係長）▽図書館長　中沢渥志（出納係長）▽上小衛生施設組合所長　小林陽三（住宅係長）

〈係長級〉

▽市民税第二係長（補佐）原　昌孝（労政係長）▽保健係長（補佐）小沢良行（体育課施設係長）▽生活係長兼市民相談室長（補佐）星野昇嗣（保健係長）▽労政係長（補佐）田中佐敏（国民年金係長）▽塩田支所庶務係長兼振興係長（補佐）花岡恒人（登記係長）▽出納係長（補佐）菅沼　博（市民税第二係長）▽秘書広報係長　小林善幸（同和教育係長）▽行政管理係長　宮下　温（生活係長）▽用度運用係長　合葉嘉雄（塩田支所庶務係長）▽登記係長　小林邦人（第二学校給食センター庶務係長）▽同和教育係長　土屋公男（神川第二保育園長）▽国民年金係長　清水健吾（学校教育課主査）▽神川第二保育園長　手塚　進（児童保育課主査）▽住宅係長　藤城　孝（財政課主査）▽体育課施設係長　樫野泰昌（市民税課主査）▽第二学校給食センター庶務係長兼給食係長　笠原唯男（企画調整課主査）

〈主査級〉

▽収税課主査　柳沢俊友（上小農業共済組合主査）▽市民課主査　福島　浩（市民会館主査）▽生活環境課主査　田中正美（上小農業共済組合主査）▽児童保育課主査　関川　学（国保年金課主査）▽上小農業共済組合主査　清水秀雄（農林課主査）▽上田市真田町じんかい焼却場組合主査　橋詰丈夫（農林課主査）

御寄付お礼

次の皆様から温かい御寄付をいただきました。厚くお礼申し上げます。

▽**成沢宗太様**（緑が丘二）　ベッド一台　貸し出し用ベッドとして

▽**福沢　信様**（吉田）　カラーテレビ一台　泉田保育園へ

▽**塩田養殖漁業協同組合様**　こいの稚魚二十二万匹　市内小中学校に理科の教材用として

▽**上田さつき会様**　さつき五十株　上田公園内の旧相撲場跡地整備美化のため

▽**駒沢ガーデンハイツ三二〇様**（世田谷区）　書籍百十七冊　神川小学校へ

▽**市民チャリティゴルフ大会実行委員会様**　三十二万円　社会福祉基金の積立金として

お知らせ

姉妹都市上田の歴史を学ぼう―と、上越市の公民館で歴史を研究しているグループ約30人が、9月26日上田市を訪れました。一行は信濃国分寺資料館で上田市の「郷土を学ぶ会」のメンバーと話し合いをした後信州の鎌倉などを見学しました。

青少年健全育成市民大会に御参加を

青少年対策室 ☎㉒4100内線680

次代の担い手である青少年の健全育成は、今日の重要な市民的課題であるとともに大人の責任でもあります。

そこで青少年健全育成諸活動の推進と全市民による育成気運の高揚を図るため、「第一回青少年健全育成市民大会」を次のとおり開催します。多数の市民の皆さんの御参加をお願いします。

とき…十一月六日(土)午後一時～四時三十分

ところ…上田市民会館

大会第一部…アトラクション＝第四中学校吹奏楽部演奏

大会第二部

▽事例発表＝「大人社会に一言」(高校生)、「ある日の街頭補導から」(補導委員)、「ポルノ雑誌自動販売機の追放にとりくんで」(市民代表)

▽講　演＝「歴史をとおして考える」　女性史研究家　もろさわようこさん

▽大会宣言

新増築の家屋評価に御協力を

資産税課家屋評価係 ☎㉒4100内線237

家屋を新築ならびに増築し、今年の一月二日以降に完成した家屋は、来年度より固定資産税の課税対象になります。

市の資産税課では、これらの家屋を評価させていただくため、該当のお宅へ係員が訪問しています。訪問の際は、適正な評価を行うため、家の周囲を巡ったり、各部屋などの立入り調査をさせていただいています。たいへん御迷惑とは思いますが、御協力をお願いします。

留守宅などで調査のできないお宅には、手紙を置いてきますので、お手数でも係へ返信をお願いします。また、皆さん方の都合で評価期日を指定される場合は、事前に家屋評価係まで御連絡ください。

「躍進する上田の工業展」を開催

商工課商工係 ☎㉒4100内線602

市、上田商工会議所などでは、上田に生まれた優れた工業製品を展示し、躍進する上田の工業の姿を実現しようと「第二回躍進する上田の工業展」を、次のとおり開催します。大勢の皆さんの御来場をお待ちしています。

とき…十一月五日(金)～七日(日)、午前九時～午後五時

ところ…松尾町「進和商事ビル」

出品物…工業製品（完成品、半製品、加工品）、パネル、ディスプレイ、写真など

青年海外協力隊の募集説明会

県青少年家庭課青少年係 ☎0262㉜0111内線343

青年海外協力隊員は、わが国の国際協力の一環として、昭和四十年以来、アジア・アフリカ・中近東・中南米などの各地域へ四千百名を超える日本青年が派遣され、開発途上諸国の国づくりのため、めざましい協力活動を展開しています。

県では、このような派遣実績と開発途上諸国の現状を広く一般に紹介するため、次のとおり「青年海外協力隊の募集説明会」を開催します。

とき…十一月十一日(木)午後六時～九時

ところ…上田合同庁舎

応募資格…二十歳から三十五歳までの人

派遣期間…二年

派遣業種…農林水産、加工、保守操作、土木建築、保健衛生、教育文化、スポーツなど約百職種

候補者・運動員必携「地方選挙早わかり」をあっせん

選挙管理委員会 ☎㉒4100内線571

来年四月には、第十回統一地方選挙が予定されています。上田市では、市議会議員一般選挙及び県議会議員一般選挙が行われる予定です。

地方選挙は、住民の生活に直接かかわる最も身近で大切な選挙です。したがって、候補者はもとより選挙運動に携わる人は、関係法令を正しく理解して遵法精神に徹し、住民の信頼にこたえられるよう努めなければなりません。

公正にして活発な選挙運動を展開するための手引き書として、全国市区選挙管理委員会連合会編「地方選挙早わかり」改訂版が発行されますので、次の要領であっせんします。御希望の人は、お申し込みください。

申込期限…十一月十日(水)

申込先…上田市選挙管理委員会

頒布価格…一冊千百円（代金は現品と引き換えに納入）

頒布時期…十一月下旬～十二月上旬

国民健康保険
高額療養費自己負担限度額が一部改正

国保年金課国保係 ☎㉒4100内線282

九月一日から、国民健康保険法施行令の一部が改正され、国民健康保険の高額療養費自己負担限度額が、次のようになりました。

▽市民税非課税世帯（被保険者全員が市民税を納めていない世帯をいいます。ただし、社会保険などに加入している世帯主を含みます）

○九月一日から…三万九千円

▽市民税課税世帯（被保険者の一人でも市民税を納めている世帯をいいます。ただし、社会保険などに加入している世帯主を含みます）

○九月一日から十二月三十一日まで…四万五千円

○昭和五十八年一月一日から…五万一千円

国民健康保険の被保険者が入院などにより医療機関に支払うべき医療費のうち、上田市国保が負担する額（七割）を差し引いた残額（三割）が、自己負担額となります。高額療養費の自己負担限度額とは、自己負担額が上のそれぞれの額を越えた場合、該当者の申請により越えた額を上田市国保から現金で被保険者の世帯主に給付する制度です。

人権に関する作品を募集します

同和教育課 ☎㉒4100内線559

市教育委員会、市同和対策事業推進委員会では、十二月四日から始まる人権週間の行事の一つとして、人権に関する作品を次のとおり募集します。

内容は、学校や家庭及び地域社会において同和教育を学んでいること、学んだことにより自分や家族が変わったこと、部落解放に取り組んでいること、人権尊重に関することなど、自分の体験や実践に基づいた作品とします。

募集作品

①ポスター＝規格B三版（36・4cm×51・5cm）以下とし、色数や材料は自由です。

②作　文（詩を含む）＝小・中学生は四百字詰め原稿用紙四枚以内、高校生・一般は六枚以内とします。

③標　語＝一般のみとし、字数は二十字程度とします。

応募規定…小・中・高校生は、作品の裏面または末尾に学校名、学年、氏名を明記してください。一般は、裏面または末尾に住所（番地）、氏名、電話番号を明記してください。

募集期限…十二月十五日㈬

応募先…市内大手一―一一―一六　上田市教育委員会同和教育課

その他…応募作品は返却しません。版権は主催者が所有します。入選された人には、賞状及び賞品を進呈します。

婦人労働講座に御参加を

東信労政事務所 ☎㉓1629
働く婦人の家 ☎㉗2988

東信労政事務所と市では、働く婦人のセミナーとして婦人労働講座を次のとおり開きます。お誘い合わせのうえ大勢御参加ください。

とき…十一月十五日㈪午後六時～八時

ところ…働く婦人の家

演　題…「これからの社会と婦人」

講　師…シナノケンシ株式会社社取締役社長　金子八郎さん

申込方法…十一月八日㈪までに東信労政事務所または働く婦人の家に電話でお申し込みください。

11月の乳幼児健康診査

11月の乳幼児健康診査を下記により行います。受付時間は、いずれも午後1時から2時。母子健康手帳をお持ちください。

会場	健診	実施日	対象児
上田市保健センター	4か月児	11月2日	57年6月16日～6月30日生
		11月16日	57年7月1日～7月15日生
	10か月児	11月4日	56年12月16日～12月31日生
		11月17日	57年1月1日～1月15日生
	1歳6か月児	11月5日	56年4月16日～4月30日生
		11月30日	56年5月1日～5月15日生
	3歳児	11月11日	54年10月1日～10月15日生
		11月29日	54年10月16日～10月31日生
塩田母子健康センター（塩田地区）	4か月児 10か月児	11月9日	57年6月16日～7月15日生
			56年12月16日～57年1月15日生
	1歳6か月児	11月24日	56年3月16日～5月15日生
	3歳児	—	—
川西社会福祉センター（川西地区）	4か月児 10か月児 1歳6か月児	11月10日	57年6月16日～7月15日生
			56年12月16日～57年1月15日生
			56年4月16日～5月15日生
	3歳児	—	—

今月の納税

市県民税　第3期
国民健康保険税　第5期

今月の納税は、市県民税第3期と国民健康保険税第5期です。

税金は、納期内に納入されますようご協力ください。

今月の納期限は、11月1日㈪です。

〈収税課☎㉒4100内線241・有線②0691〉

ほら　あそこ
役にたってる　税金が
（市内中学生納税標語入選作品）

老人福祉センター 老人文化祭を開催します

老人福祉センター☎㉒4119

市では、高齢化社会に対応し、老人と市民の交流を深めるため、「第五回老人文化祭」を次により開催します。

この文化祭では、老人福祉センターにある数多くのクラブで製作された作品を展示するなど、多彩な催しものが計画されています。

〈と　き〉
十一月六日(土)午前九時～午後四時、七日(日)午前九時～午後三時

〈ところ〉
上田市老人福祉センター

〈主　催〉
上田市、上田市福寿クラブ連合会、上田市社会福祉協議会

勤労青少年ホームで文化祭を開催

勤労青少年ホーム☎㉒7117

勤労青少年ホームでは、次の日程で「勤労青少年ホーム文化祭」を開催します。これは、絵画、木彫、書道、七宝焼、生け花などの講座、また音楽、スポーツなどのサークルで練習してきた成果を発表する働く若者たちの文化祭です。

この期間中は、一般公開ですので、大勢の市民の皆さん御来場ください。

〈と　き〉
十月二十三日(土)午後六時三十分～同九時三十分、二十四日(日)午前十一時三十分～午後四時

〈ところ〉
勤労青少年ホーム

〈会　費〉
二百円

〈内　容〉
▽二十三日（前夜祭）…フォークダンス、ゲーム、カラオケ大会、ブラスバンド演奏など
▽二十四日…映画「青春残酷物語」ギターマンドリン演奏、手話実演、ロックバンド演奏など
※また、二十三日（裏千家）、二十四日（江戸千家）の両日は、茶会も開きます。

一日生活教室におでかけを

上田消費生活センター☎㉗8517・㉕0998

長野県上田消費生活センターでは、一日生活教室として毎月、講演会を開催しています。今月はクリーニング問題を取り上げ、クリーニングの上手な利用法や応急的なしみ抜き法など基本的なクリーニング知識を得ていただくため、実演をまじえた講演会を次のとおり開催します。大勢の皆さんの御聴講をお勧めします。

と　き…十月二十五日(月)午後一時三十～三時三十分

ところ…上田消費生活センター教室

テーマ…「クリーニングに強くなろう」＝クリーニング事故にあわないために

講　師…長野県クリーニング環境衛生同業組合理事長　宮坂　功さん

カブスカウトの隊員を募集

ボーイスカウト事務局☎㉔1141

ボーイスカウト上田第五団では、カブスカウトの隊員を次のとおり募集します。活動内容は、月に一、二回近くのカブスカウト仲間が集まり、工作やゲームなどを楽しみます。また、会員でハイキングやキャンプなども行います。

入隊対象者…現在、市内の小学校二年生及び四年生の男子

募集人員…二十五名

申込期間…十一月一日(月)～同月二十日(土)

申込場所…市役所西庁舎二階、青少年対策室（申込用紙も青少年対策室にあります）

お座敷列車・市民号で 姉妹都市 出石のお城まつりと天橋立の旅

国鉄上田駅旅行センター☎㉓3118

国鉄上田駅旅行センターでは、上田市と姉妹都市提携をした出石町を訪れる旅を、次のとおり企画しました。お座敷列車で、ゆっくりとした旅をしてみませんか。

と　き…十一月二日(火)～同月五日(金)

募集人員…百八十名

会　費…三万八千七百円

行　程

▽二日　上田20：50＝篠ノ井＝
▽三日　＝京都6：08＝丹波＝出石町10：40（大名行列見物、出石焼）＝城崎温泉（泊）
▽四日　城崎温泉8：30＝日和山＝府中（ケーブルで笠松公園）～～～天橋立＝豊岡16：05＝
▽五日　＝名古屋＝篠ノ井＝上田6：12

57年10月1日～10日までの出生児に 郵便局から記念アルバムを贈呈

郵便局では、毎年10月を「簡易保険、郵便年金月間」として、各種行事を実施しています。

今年は、その行事のひとつとして、昭和57年10月1日から10日までに誕生された赤ちゃんに記念アルバムをお贈りすることにしました。（アルバムは、郵便局から直接、該当のお宅にお届けします）

〈上田郵便局保険課　☎㉒0499〉

緑化木の即売会

営林署で育てた植木類の即売会を次により行います。御家庭や職場の緑化に御活用ください。

と　き…10月23日(土)午前9時～午後3時

ところ…東部町大字和　上田営林署和緑化事業所

※10月25日から11月25日までの平日午前9時から午後3時（土曜日は午前11時まで）も、お売りします。