昭和60年11月1日
第 946 号

広報うえだ

毎月1日・16日発行

発行　上田市
（大手一丁目11番16号）
編集　秘書課
電話　上田㉒4100内線205
印刷　田辺印刷

大なわとび大会

10月10日は「体育の日」。上田公園一帯では、恒例の「第9回スポーツ上田市民の集い・スポーツまつり」が開かれました。スポーツを家族みんなで楽しもうと参加した皆さんは、大なわとび大会、テニス教室、乗馬広場、子供相撲大会など16種目に楽しい一日を過ごしました。

主な内容

関越道上越線佐久～更埴間の環境影響評価報告書提示される……2・3ページ
文化センター経由の循環バス11月1日から運行……4ページ
別所温泉センター着工……5ページ
染屋浄水場を開放……6ページ
新焼却場が「上田クリーンセンター」に……7ページ
お知らせ……8～11ページ
おくやみ……12ページ

市民の動き

（10月1日現在）

総人口	116,585人	（＋ 69）
男	56,890人	（＋ 12）
女	59,695人	（＋ 57）
世帯数	36,502世帯	（＋ 25）

（　　）内は前月比です。

関越道上越線佐久～更埴間の環境影響評価報告書提示される

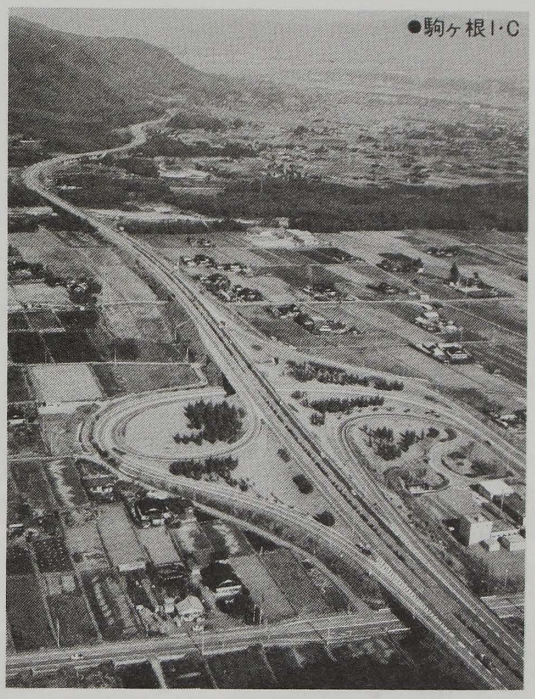
●駒ヶ根I・C

関越自動車道上越線佐久～更埴間の環境影響評価報告書が、先ごろ長野県知事から上田市長に提示されましたので、この報告書の内容と、高速道路建設計画のあらましをお知らせします。

この報告書は、佐久市から更埴市までの関越自動車道上越線の整備計画を立案するにあたり、高速道路の建設が、関連地域の環境に与える影響について、建設省が調査を実施した結果をとりまとめたものです。

調査項目において特に問題なしと報告

同報告書によると、上田市での計画路線の位置は別図のとおりです。環境影響評価については、第一に、人の健康または生活環境に係る環境項目として、1大気汚染、2騒音、3振動、4水質汚濁、5地盤沈下の五項目が実施されています。上田市域では、騒音について一部の地区で環境保全目標を越えているが、遮音壁などの保全対策を実施することにより目標が達せられるとし、ほかの四項目とともに特に問題はないとしています。

第二に、自然環境に係る環境項目においては、1地形、2地質、3植物、4動物の四項目が実施されており、各項目とも特に影響は問題ないと報告されています。第三に、自然景観について報告されていますが、この項目についても第一・第二の項目と同様に、特に問題はないとされています。

次回の「国幹審」で整備計画に格上げか

さて、同報告書は、来年一月に開催が予定されている「国土開発幹線自動車道建設審議会」いわゆる「国幹審」において、整備計画路線に格上げを決定するための資料です。同報告書は、事業の目的と効用として、国土の普遍的開発、産業の立地振興、国民生活領域の拡大など、通過地域での各種開発整備計画と相まって、産業、観光、流通などの社会経済活動の振興に大きく寄与すると結んでいます。

同報告書の取り扱いは、今後早急に沿線市町の意見を取りまとめたうえで、長野県知事から建設省に回答書が提出される予定です。そして、特に重要な問題がない限り、次回の「国幹審」で整備計画の決定がされるものと考えられます。整備計画に決定されると、遅れている関越道上越線佐久～更埴間の建設が、ようやく一歩促進されることになります。

高速道路建設計画のあらまし

こうして整備計画（佐久市では昭和五十四年）に格上げされると、建設大臣から日本道路公団に対して調査指示がされ、路線の調査が進められます。日本道路公団の調査終了をまって施行命令（佐久市では五十四年）が出され、いよいよ建設の準備がされていきます。

施行命令に引き続いて、経済、地形、地質、文化財、関連公共事業、用地などの調査をさらに詳しく実施し、工事実施計画書を作成し日本道路公団が建設大臣の認可を受けます。工事実施認可（佐久市では五十七年）を受けた公団では、次いで路線発表（佐久市では五十七年）を行い中心杭を現地に設置した後、設計協議（佐久市では五十九年から協議中）へと作業を進めていきます。

設計協議は、地域としてはたいへん重要な段階です。協議の内容は、地元の利害関係が大きい高速道路の構造などや、流末処理、付け替え道路、側道といった生活に密着した施設の協議が管理者や地元と実施されるもので、このころになると高速道路の具体

関越自動車道上越線計画路線位置図

S＝1：50,000

調査項目において特に問題なしと報告

同報告書によると、上田市で項目においては、1地形、2地質、3植物、4動物の四項目が実施されており、各項目とも特に影響は問題ないと報告されて

設計協議は、地域としてはたいへん重要な段階です。協議の内容は、地元の利害関係が大きい高速道路を横断する道路、水路の構造などや、流末処理、付け替え道路、側道といった生活に密着した施設の協議が管理者や地元と実施されるもので、このころになると高速道路の具体的な内容が確定してきます。

設計協議が終了すると、次いで現地に用地の幅杭（佐久市では六十年から実施中）が設置されます。そして、建設に必要な用地買収が終了すると、工事着工へと建設が促進され、工事の完成を待って高速道路が供用開始（佐久ICまでは六十七年の予定）となります。

で整備計画の決定がされるものと考えられます。整備計画に決定されると、遅れている関越道上越線佐久～更埴間の建設が、

皆さんのいっそうの御協力を

関越道上越線の供用開始は、今後建設が順調に促進されても昭和七十年以降と考えられており、一日も早い供用開始に向けてなおいっそう皆さんの総力を結集し、建設促進の運動を展開する必要があります。高速道路が地域の発展に与える大きな影響を御理解いただき、沿線の皆さんはもとより全市民の皆さんの絶大な御協力をお願いします。

文化センター経由の循環バス11月1日から運行

六月に上田市文化センターがオープンしましたが、付近には上田合同庁舎をはじめ、図書館や働く婦人の家など多くの公共施設があります。しかし、この付近を通るバスがなかったため、「バスを運行してほしい」という声が多くありました。そこで、上田交通㈱では、十一月一日㈮からバスを運行することにしました。

今回運行するのは、上田駅～染谷高校経由のバスの一部を上田合同庁舎、上田市文化センター経由の循環バスとするもので、経路、発車時刻、運賃は次のとおりです。今後の利用状況により増便も考えられますので、できるだけ多くの皆さん御利用ください。

○経路

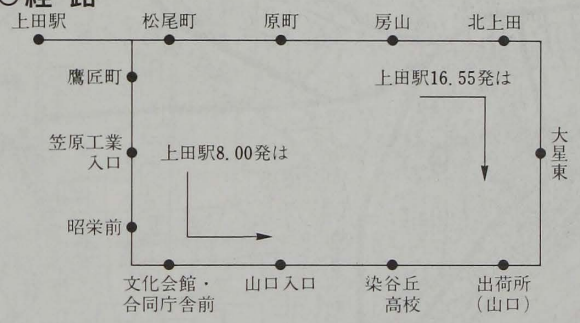

○発車時刻

バス停留所	左回り時刻	右回り時刻
上田駅	8.00	17.25
文化会館・合同庁舎前	8.08	17.16
染谷丘高校	8.13	17.09
大星東	8.17	17.05
北上田	8.21	17.01
上田駅	8.27	16.55

○運賃

	上田駅
文化会館・合同庁舎前	100円
染谷丘高校 出荷所(山口) 大星東	100円	160円

教育委員長に 星合義雄さん

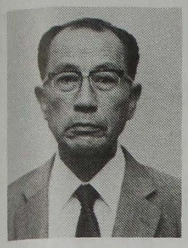

教育委員長・坂口嘉正さんの任期満了に伴い、その後任に星合義雄さんが、このほど教育委員長に任命されました。

星合義雄さん(ほしあいよしお、七十歳、大字住吉六二八番地七・金井)

略歴…長野師範学校本科第二部卒業、上田市立第一中学校長、長野県小学校長会長、上田市教育委員会指導主事、上田市教育委員

坂口教育委員長 退任

今回、退任されました教育委員長の坂口嘉正さんは、昭和五十二年十月から同六十年の十月まで二期八年にわたって教育委員を務められ、この間、昭和五十九年十二月から同六十年十月まで教育委員長を務められました。長い間、本当に御苦労さまでした。

家庭にある中毒を起こしやすい物質④ 化粧品

日ごろ、お母さんのお化粧している姿を、お子さんが興味と好奇心を持って眺めているのにお気付きですか。もし、お母さんが、うっかり容器のふたを開けたままお子さんの手の届く所に置いておいたとしたら、お子さんが誤ってそれを口にしてしまうかもしれません。

基礎化粧品なら、かなり大量に飲み込まない限りは、一時的に下痢を起こす程度で中毒の心配はいりません。しかし、ヘアトニックには、かなりの割合でエタノールという物質が含まれていますから、お子さんが飲み込んだ場合には、中毒を起こすおそれがあります。

このほか、マニキュア、パーマネントウェーブ剤や染毛剤にも毒性の強い薬品が含まれています。絶対に、お子さんの目に付く所には置かないようにしてください。

次回は「一般用殺虫剤」です。

(資料提供＝上田薬剤師会☎(24)6655)

別所温泉の活性化を願って

別所温泉センター着工

市では、別所温泉の活性化を図るため、旧別所村役場跡地に「別所温泉センター」を建設します。去る十月九日には、関係者が出席して安全祈願祭が行われ、来年四月のオープンに向けいよいよ工事が始まりました。

同センターは、県が五十九年度から始めた「魅力ある温泉地づくり事業」を受けて建設されるもので、事業費約六千万円のうち半分が県の補助となっています。建物は、鉄骨造り三階建て、延面積が約四百五十平方メートルです。

一階は、観光案内所と温泉歴史資料展示室などで、温泉歴史資料展示室には、温泉の歴史に関する古文書や絵図などを置きます。二階は、趣味創造活動ホールと温泉図書室で、趣味創造活動ホールは、地元の皆さんの諸活動の場となります。温泉図書室には、別所温泉にゆかりのある歴史や文学の本を展示します。三階には大ホールを設け、観光客に郷土芸能を披露する場にしたり、会議室として利用する予定です。

同センターが完成すると、観光客の憩いの場として、また地元の皆さんのコミュニケーションの場として、大いに利用されることでしょう。

工事の安全を願ってクワ入れをする永野市長

「点訳奉仕活動等石井基金」に

石井さん今年も御寄付

このたび、石井光一さん（大手二・大手町）から、「点訳奉仕活動等石井基金」にと百万円を、社会福祉事業にと三十万円を御寄付いただきました。厚くお礼申し上げます。

石井さんは、昭和四十三年以来、長年にわたって多額の御寄付をされ、これをもとに創設された「点訳奉仕活動等石井基金」は総額三千四百万円となり、さらに充実されることになりました。同基金は、点訳奉仕活動を推進し、点字図書館事業の充実と盲導犬貸与事業など盲人福祉の向上を図るため設けられています。

第5号めの盲導犬貸与

子供たちに夢のある贈り物をと

塩沢さん多額の御寄付

このほど、塩沢　享さん（上室賀）から、「子供たちに夢のある贈り物をしてください」と千三百万円の御寄付をいただきました。厚くお礼申し上げます。

市では、このお金で長池に建設中の上田創造館の玄関脇に、ブロンズ製の「母子の像」を建てる予定です。

塩沢さんは、昭和三十四年以来、長年にわたって地元の室賀・浦里・小泉各小学校の新入学児童に、一人当たり三百円（当初は百円）貯金済みの貯金通帳をプレゼントし続けています。

「母子の像」デッサン

集中監視制御システム 水道資料館の完成を記念して

染屋浄水場を開放

昨年七月から工事を進めていた水道施設集中監視制御システムが、十月三十一日完成しました。併せて染屋浄水場に建設を進めていた水道資料館も完成しました。

これらを記念して、記念行事を行い染屋浄水場を一般開放しますので、お出かけください。

水道60年事業の集大成

本市の水道は、大正九年に布設認可を受け、同十二年に給水を開始しました。その後、市勢の発展に伴って五次にわたる拡張工事を重ね、現在は、計画給水人口十万一千人、一日最大給水量六万四千七百トンの規模になりました。

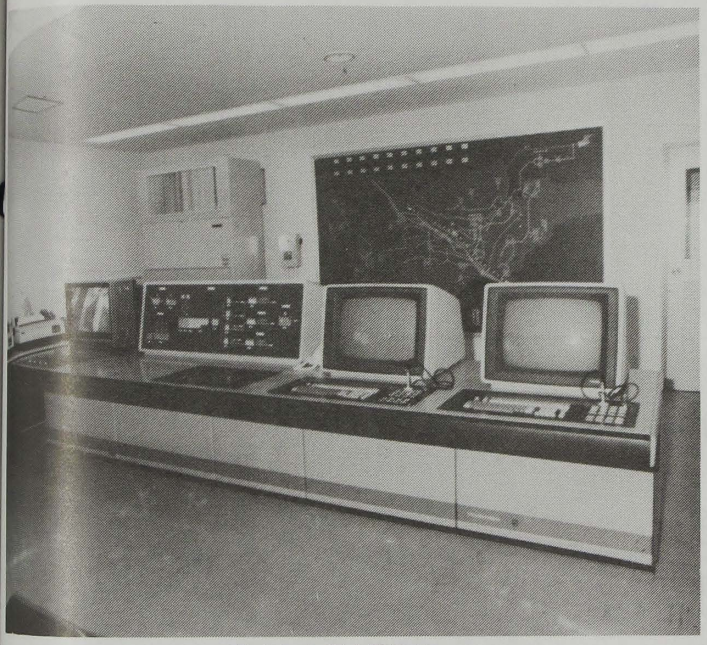

完成した集中管理室

今回のシステムは、市内に散在する三十有余の水道施設（水源、浄水場、ポンプ場、配水池）をNTT回線を介してテレメータ伝送し、染屋浄水場の管理センターで集中管理するものです。この設備の完成によって、合理的な浄水管理体制の実現、薬品やエネルギーの有効利用、水質管理の向上などが図られます。

水道のライフラインを確保

水道も建設の時代から維持管理の時代を迎え、また「量」から「質」への住民ニーズにこたえるべく、施設拡充が望まれているところです。

水道施設の集中管理化は、水道のライフラインを確保し、より安全な水をより豊富に市民の皆さんに供給するものです。システムの概要は、原水監視に重点を置き、主要水源の新屋取入口に取水制御、油膜検知、ITV監視などを設備しました。また主要ポンプ場の制御、浄水場や配水池の流量・水位・水質などの監視、日報・月報・統計資料の作成など多くの機能を持たせています。

創設からの資料を展示

昨年、水道事業六十周年を記念して開催した水道回顧展の資料を保存しようと水道資料館を開館しました。

創設当時からの写真、図表、水道機器などを展示していますので、染屋浄水管理事務所に申し出て、いつでも自由に御覧ください。

記念行事

◇オープニングセレモニー
十一月十一日(月)午前十一時、テープカット、スイッチオン

◇水道協力者総会
十一月十一日(月)午前中

◇浄水場の一般開放
十一月十二日(火)から同十五日(金)

○集中監視制御システムの説明
○水道資料館見学
○浄水施設見学

※御来場の皆さんには、粗品を差し上げます。

あなたの国民年金

新しい年金制度—ここがポイント

■「基礎年金」が設けられる

新年金制度の最大の特徴は、「基礎年金」を設けることです。現行の国民年金は、自営業や自由業などの人のみが強制加入ですが、いわば「新国民年金」に当たる「基礎年金」には、20～60歳の人ならば、現在の厚生年金や船員保険の被保険者、その配偶者も強制加入することになります。

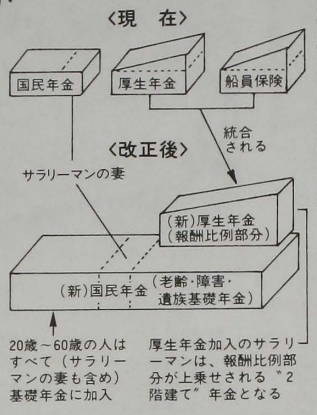

■国民年金の給付が大きく整理される

現行		改正後
老齢年金 通算老齢年金	→	老齢基礎年金
障害年金 障害福祉年金	→	障害基礎年金
母子年金 準母子年金 遺児年金 母子福祉年金 準母子福祉年金	→	遺族基礎年金 （国民年金独自の給付として残る）
寡婦年金 死亡一時金	→	寡婦年金 死亡一時金

■サラリーマンの妻も強制加入

現在、厚生年金・船員保険に加入している人の配偶者は、現行では国民年金へ任意加入するか、しなくてもよいかのどちらかでした。これが新年金制度では、「基礎年金」へ強制加入となります。

これによって、任意加入していなかった人が、障害者になったり高齢離婚した場合などにも、無年金者になることがなくなります。

■障害年金の支給が改善される

現行の制度では、幼いときに障害者になった人には、障害福祉年金が支給されるだけで、必ずしも十分な保障とはいえません。新年金制度では、それらの人も「障害基礎年金」が受けられ、受給資格を決める保険料納付状況の条件も緩和されるなど、年金の充実化が図られます。

■現在年金を受けている人

施行日（昭和61年4月1日）に60歳以上の人は、現行の制度を適用。

〈国保年金課年金係☎㉒4100内線284・有線②0711〉

新焼却場が「上田クリーンセンター」として試運転を始めました

新焼却場は、昭和58年から建設を進めてきましたが、いよいよ完成を迎え現在試運転が行われています。

これからのゴミの出し方について、下記事項に御留意、御協力をお願いします。

次の点に御協力を!!

○大きさ

ダンボールなどの箱詰の場合は、45cm四方以内ぐらいの大きさにまとめ、なるべく紐をかけないで出してください。（大きさの目安としては、一般的な14インチテレビぐらいです）

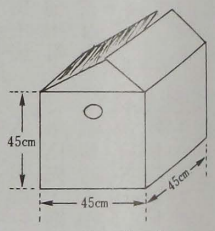

ダンボール

○長　さ

破砕機が設置されましたので、2mまでの長さ（タタミ、ジュータンなど）は持ち込んでいただくことによって処理できます。

※ゴミステーションには出せません。

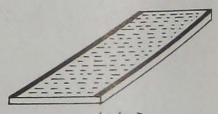
タタミ

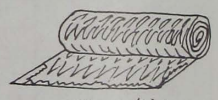
ジュータン

○分　別

燃えるゴミの中に金属類がたいへん多く見受けられます。きちんと分別して、それぞれ決められた日に出してください。

空かん

スプレー

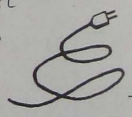
電線

そのほか、鉄クズ、パイプなど

お問い合わせ……

上田市・真田町じんかい焼却場組合
上田市清掃事務所　☎22—0666

お知らせ

52日間をかけて全国を行進し、国民世論を盛り上げようと「平和、人権擁護、部落解放基本法制定要求全国大行進」行動隊の皆さんが、10月11日上田市を訪れました。同和問題の完全解消にはまだ課題があり、「部落解放基本法(仮称)」の制定が必要です。これを機に、法制定のためいっそう市民世論を高めていきましょう。

市職員を募集

＝消防職員・保健婦・点字図書館職員＝

総務課職員係
☎㉒4100内線222
有線②0651

〈職　種〉
▽消防職員
▽保健婦
▽点字図書館職員

〈資　格〉
▽消防職員（高卒程度）
昭和三十六年四月二日以降に生まれた人で、点訳業務に意欲がある人

〈試験日または選考日・科目〉
十二月四日(水)
▽消防職員＝教養試験、面接、作文、体力検査
▽保健婦、点字図書館職員＝面接、作文、体力検査

〈人　員〉
それぞれ若干名

〈必要書類〉
○申込書（市役所総務課にあります）
○履歴書（総務課にあるものを使用し、高校在学者については、統一応募書類を使用してください）
○健康診断書（原則として公立医療機関で受診したもの）
○六十円切手添付の白二重封筒（合否連絡用、あて名を記入してください）
○最終学校成績証明書（消防職員のみ）
○保健婦の免許の写し、または保健婦課程の修了（卒業）見込証明書（保健婦のみ）

〈申込先・期間〉
昭和六十年十一月十一日(月)から同三十日(土)までに、市役所三階総務課職員係へお申し込みください。

2回め ポリオ生ワクチンを投与します

保健予防課保健係
☎㉒4100内線289
有線②0721

急性灰白髄炎（小児マヒ）予防のため、ポリオ生ワクチン投与について、十月の一回めに続き二回めを次のとおり実施します。該当する皆さんは、お受けください。詳しくは、九月十六日付けの「広報うえだ」を御覧ください。

60年度急性灰白髄炎予防接種日程表(秋期)

会場名	接種日 2回め	対象地区
上田市保健センター（市役所南庁舎2階）	11月26日(火)	東部地区
		西部地区
三好町会館		城下地区
上田市保健センター（市役所南庁舎2階）	11月27日(水)	南部地区
		中央地区
		北部地区
		塩尻地区
上野が丘公民館		神科地区
		豊殿地区
川辺町会館	11月28日(木)	川辺地区
		泉田地区
川西社会福祉センター		川西地区
神川地区公民館	11月29日(金)	神川地区
塩田母子健康センター		塩田全地区

※受付時間は、各会場とも午後1時30分から2時30分までです。
※1回めと2回めの接種間隔は、6週間以上あけてください。
※駐車場が狭いので、車での来庁はなるべく御遠慮ください。

防火講演会

消防本部予防課指導係
☎㉒2501内線217

上小地域広域行政事務組合消防本部（上田中央消防署）では、上小防火管理者協議会と共催で、防火に関する専門家を招いて次のとおり防火講演会を開きます。

と　き…十一月十二日(火)午後二時から同三時三十分
ところ…上田市文化会館
演　題…防火管理について
講　師…塚本孝一さん（日大講師、工学博士、前東京消防庁調査課長）

麻しんの予防接種

保健予防課保健係
☎㉒4100内線289
有線②0721

麻しん（はしか）の予防接種を次により行います。以前にこの予防接種を受けた子供さんは該当しません。料金は無料です。

対象者…五十八年十月一日から五十九年三月三十一日までに生まれた子供さん（今まで実施した機会にできなかった六歳未満の子供さんも含みます）

実施期間…十一月五日(火)から同三十日(土)までの間に、子供さんの健康状態の良い日を選んでお受けください。

実施時所…下表の委託医療機関のうち、ふだんかかりつけている所へ事前に電話などで連絡してからお受けください。

持ち物…問診票（赤ちゃん手帳の中にあります）、母子健康手帳

受けられない子供さん

①ポリオ（小児マヒ）を受けてから一か月以上経過していない子供さん

②三種混合（二混）、インフルエンザ予防接種を受けてから二週間以上経過していない子供さん

③三か月以内に、ガンマグロブリンの注射を受けた子供さん

④赤ちゃん手帳の『禁忌事項』に該当する子供さん

その他…麻しんの予防接種は、注射後、七日から十二日を中心に三十七度五分から三十八度五分の熱が出たり、軽い発しんが起こったり、せき、鼻水が出たりすることがあります。このような症状は、一般に特別な治療を受けなくても回復しますが、けいれんを起こしたり、呼吸が早くなったときは医師に御相談ください。

なお、個人通知は行きませんので、この広報をよく御覧になってお受けください。

麻しん予防接種委託医療機関一覧表（50音順）

医療機関名	電話番号	医療機関名	電話番号
葦沢医院（森）	24-2280	嶋村内科小児科医院（常磐町）	22-3202
荒井医院（下紺屋町）	22-0474	城南医院（御所）	22-3481
飯島医院（築地）	22-5011	豊田医院（下紺屋町）	22-1158
池田医院（浦野）	31-2007	新美医院（大屋）	35-0012
池田クリニック（川辺町）	22-5041	日新堂病院（馬場町）	22-0558
遠藤内科医院（馬場町）	22-0051	橋本医院（舞田）	38-2033
金井内科小児科医院（国分）	22-9716	堀内医院（大屋）	35-0104
神科診療所（長島）	27-3331	松尾内科小児科医院（下常田）	22-1355
熊坂内科（上塩尻）	22-1936	三原内科医院（中之条）	27-6500
小井土内科医院（下川原柳町）	27-6666	宮坂内科小児科医院（下常田）	22-0759
甲田内科小児科診療所（石神）	38-3065	宮下内科小児科医院（上堀）	22-1233
小松内科循環器科医院（上川原柳町）	27-2200	三好町産婦人科医院（御所）	23-2381
斉藤医院（馬場町）	22-1048	村上医院（末広町）	22-3740
斉藤外科医院（下青木）	35-0887	柳沢病院（北大手）	22-0109
ささき小児科医院（城北）	27-7700	横山医院（大屋）	35-0008
佐藤医院（五加）	38-2543	吉田こども医院（踏入）	24-1222
塩田病院（中野）	38-2221	和方内科医院（塩田新町）	38-2540

三種混合予防接種（予備日）

保健予防課保健係
☎㉒4100内線289
有線②0721

三種混合予防接種（予備日）を次のとおり行います。該当する子供さんは、お受けください。

なお、会場は市保健センターのみですので、御注意ください。

対象者

▽一期…今年の八、九、十月のうち、二回しか受けてない子供さん（ただし、八週間以上間隔があいていれば受けられません）

▽二期…一期終了後、十二か月たった子供さん

持ち物…母子健康手帳、印鑑、問診票（赤ちゃん手帳に綴り込んであります。赤ちゃん手帳がない場合は、会場に用意してありますので、御使用ください）

60年度（前期）三種混合予防接種日程表（予備日）

会場名	実施日	対象地区
上田市保健センター（市役所南庁舎2階）	11月14日(水)	城下・川辺・泉田・塩田・川西地区
上田市保健センター（市役所南庁舎2階）	11月15日(木)	東部・南部・中央・北部・西部・塩尻・神科・神川・豊殿地区

※時間は各会場とも午後1時30分から2時30分までです。
※駐車場が狭いので、車での来庁はなるべく御遠慮ください。

お年玉つき年賀はがき
11月5日(火)発売

（寄付金なし40円
寄付金つき45円）

犬のフン害防止に御協力を

生活環境課環境指導係
☎㉒4100内線302

犬を飼育する場合、犬の散歩は必要ですが、かといってフンを所かまわずさせてそのままというのでは困ります。飼い主は、ビニール袋とハシを常に携行する習慣をつけましょう。そして、責任をもって後始末をしましょう。

また、日ごろから周囲に迷惑をかけることのないように、飼い主は十分な心くばりと正しいしつけをしましょう。

拡声機による商業宣伝が規制

生活環境課公害係
☎㉒4100内線301

十一月一日から県の要綱により、拡声機による商業宣伝が規制されます。

上田市では、これまで市条例により拡声機による商業宣伝が規制されてきましたが、県の要綱が施行されることにより、全県的にこれらが規制されることになります。

この要綱は、拡声機による商業宣伝の基準を定めることにより、静穏な生活環境を保つことを目的として制定されたものです。

主な内容は、拡声機を店頭、街頭または自動車に備えつけて商業宣伝をする場合は、午後八時から午前八時まで使用禁止の規制を受けるほか、航空機で商業宣伝をする場合は、県知事へ届け出が必要になります。

詳しくは、生活環境課公害係までお尋ねください。

11月は「全国青少年健全育成強調月間」

青少年課
☎㉒4100内線681

青少年が、社会における自らの役割と責任を自覚し、広い視野と豊かな情操を培い、心身ともに健やかに成長することは、市民すべての願いです。

しかし、今日の社会情勢と生活環境の急激な変化は、青少年の意識や行動面にも多大な影響を及ぼし、非行をはじめとした諸問題は複雑多岐にわたり深刻の度を増し、まことに憂慮すべき状況です。

十一月は、「全国青少年健全育成強調月間」です。これは、家庭、学校、地域社会などが一体となった運動を通じて青少年の健全育成に理解と認識を深め、具体的な活動を地域ぐるみで推進していただきたいというものです。

「全国青少年健全育成強調月間」の重点事項は、次のとおりです。

一、地域における青少年健全育成諸活動の推進

地域の子を、わが子と同様に見守る運動や、青少年に有害な環境を排除し好ましい環境づくりに努めましょう。

二、健全な家庭生活の普及促進

毎月第三日曜日は、「家庭の日」です。親子の触れ合いや対話を大切にし、「家庭の日」には家族で楽しく一日を過ごしましょう。

三、青少年の社会参加活動の促進

青少年をスポーツ、文化活動、ボランティア活動などに積極的に参加させましょう。

―国際青年年記念事業―青年模擬議会

国際青年年事業実行委員会

十一月十日(日)、市内の青年による「青年模擬議会」が開催されます。

これは、今年が国連の定めた国際青年年であることから、日ごろ青年になじみの薄い市政に対して関心を高め、青年らしい観点から地域社会のことを考えてみようとの主旨により、市の協力で行うものです。

当日は、市長以下各部長も出席し、将来の上田市のあり方などを青年の立場から質問し、市側が答弁をする予定です。青年が、なにを考え生活しているか知っていただくよい機会ですので、多くの皆さんの傍聴をお願いします。

と　き…十一月十日(日)午前九時三十分から午後五時三十分

ところ…中央公民館三階大会議室

社会保険出張相談日

〔11月〕

★千曲川左岸地区　第1火曜日　5日　第3火曜日　19日
会場…松尾工業株式会社(川辺町)

★千曲川右岸地区　第2火曜日　12日　第4火曜日　26日
会場…上田商工会議所(大手町)

○各会場とも午前10時～午後3時
○お問い合わせ…上田商工会議所

秋の信濃路交通事故防止運動期間中

◎重点目標

1. 観光・行楽車両の事故防止
2. シートベルト着用の推進
3. 二輪車の事故防止
4. スピードの抑制

ホーム祭にお出かけを

勤労青少年ホーム ☎㉒7117

勤労青少年ホームでは、次のとおり「第五回ホーム祭」を開催します。日ごろの各教室やサークルの成果を御覧ください。

なお、駐車場が狭いので車での御来場は御遠慮ください。

▽十一月九日(土)…前夜祭

▽十一月十日(日)(一般開放)午前十時から午後四時

○裏千家お茶席 ○教室展示会 ○サークル発表会 ○ウォークラリー(上田公園内)ほか

防火管理者資格取得講習会

消防本部予防課指導係 ☎㉒2501内線217

上小地域広域行政事務組合消防本部(上田中央消防署)では、上小防火管理者協議会と共催で、防火管理者の資格取得講習会を次のとおり開きます。

と き…十一月十九日(火)・二十(水)の午前九時から午後四時三十分

ところ…東部町勤労者文化会館(東部町役場西側)

受講資格…防火管理業務を遂行することができる管理的な立場にある人

受講料…会員一人当たり二千六百円、非会員一人当たり二千九百円

申込期限…十一月八日(金)

申込場所…消防本部予防課指導係

㊟防火管理者がいなければならない所

一、公会堂、遊技場、飲食店、店舗、旅館、病院など不特定多数の人が出入りする所で、収容人員が三十名以上の建物

二、学校、工場、事務所などで収容人員が五十名以上の建物

健康増進クリニック

上田保健所(合同庁舎) ☎㉓1260内線235

と き…十二月十三日(金)午前八時三十分から午後二時

ところ…上田保健所

対象者…三十歳から六十歳までの人

内 容…①健康度測定=検尿、身長・体重計測、問診、血液検査、眼底検査、心電図、診察、血圧測定、脈拍 ②休養診断、栄養診断 ③栄養、運動、休養に関する個人相談 ④健康づくりのための運動=十五分間歩行

定 員…二十人、定員になり次第締め切ります。

料 金…一人四千二百七十円

申込方法…十二月二日(月)までに、上田保健所へ電話などでお申し込みください。

「残留農薬その後」の御聴講を

上田消費生活センター ☎㉗8517

長野県上田消費生活センターでは、一日生活教室として次のとおり講演会を開きます。受講料は無料です。

と き…十一月二十日(水)午後一時三十分から同三時三十分

ところ…上田消費生活センター教室

テーマ…「残留農薬その後」

講 師…日本農村医学研究所主任・浅沼信治さん

申込先…十一月十五日(金)までに、市生活環境課☎㉒4100内線301へお申し込みください。

ボランティアへの誘い⑦

上田市ボランティア連絡協議会ボランティアコーナー ☎㉕2629

今回は、宝池園で一日子供たちと遊びます。

と き…十一月十三日(水)午前九時から午後三時

ところ…宝池園(鍛冶町)

集 合…福祉会館へ午前八時四十分までにお集まりください。

昼食代…三百円ぐらい

締め切り…十一月十日(日)までに上田市ボランティア連絡協議会の小林さん☎㉕2629まで御連絡ください。

工事停電に御理解を

中部電力上田営業所 ☎㉒1240

電気は、経済、社会を支える大切なエネルギーです。この電気を毎日休みなくお届けするために、工事によって停電することがあります。

これは、配電線の増強工事や新しく電気を使用する皆さんへの設備工事などです。工事停電に、皆さんの御理解と御協力をお願いします。

税を知る週間

11月11日(月)～17日(日)

御寄付お礼

次の方々から温かい御寄付をいただきました。厚くお礼申し上げます。

▽**長野県茶商業協同組合東信支部上田分会様** エアーポット二個、土びん三個、お茶三キログラム、茶わん五十個 報恩寮へ

▽**成沢定平様**（豊島区） 十万円 自然運動公園と上田駅前にある銅像の管理費として

▽**柳沢一郎様**（中央三・下房山） 十万円 高齢者福祉のために

▽**株式会社アースクリーン様** 消臭ふとん二組 寝たきり障害者用として

▽**株式会社石原産業社員一同様** 十万円 社会福祉基金の積立金として

▽**信濃予備校様** 児童職員用図書・書架一式 清明小学校へ

▽**江部いくよ様**（倉升） 七十万円 報恩寮施設整備費として

▽**木内一夫様**（諏訪形） 車いす一台 貸し出し用として

▽**水沢チユ様**（中村） ぞうきん八十枚 社会福祉施設へ

▽**東京電力株式会社千曲川電力所様** 点字図書四十八冊 貸し出し用として

▽**浅井益香寿様**（天神四・北天神町） 一万二千三十八円 社会福祉基金の積立金として

▽**匿名** 図書八十冊と五万円 図書館へ

おくやみ

（九月三十日現在）

次の方々がなくなられました。謹んでごめい福をお祈り申し上げます。

池田猶次郎さん 下室賀 八四
宮坂弥忠さん 千曲町 六三
田中はつみさん 岡 八一
宮川梅子さん（大手二） 大手町 七五
若林茂樹さん 平井寺 五六
佐藤ゲンさん（大手一） 大手町 八三
竹内清一郎さん 上手 八六
井出さくのさん 上堀 七八
水無瀬さくるさん 石神 七六
土屋佐一郎さん 上小島 八九
江部いくよさん 倉升 九一
青島安貞さん（常磐城二） 新町 四七
伊倉茂さん（天神四） 南天神町 六二
堀内亀鶴さん 福田 八三
古畑房男さん（中央北三） 新田 五九
春原とめよさん 院内 八一
山浦さとみさん 上田原 八一
廣瀬直治さん（天神二） 北天神町 八二
中澤平太郎さん 秋和 八五
井出やよ江さん 笹井 六〇
西澤満則さん（中央四） 丸堀町 六八
小田中あやのさん 吉田 八四
丸山千代子さん（常磐城四） 生塚 七七
井原稔さん 金井 七四
駒澤達治さん 長島 三七
柳澤五郎さん（大手二） 大手町 七三
荒井豊子さん 上室賀 六四
峯村倉藏さん（緑が丘一） 新田 七八
原崎寿人さん 上塩尻 七八
宮沢たかいさん 下室賀 八七
堀内のぶ江さん 岩門 七九
中山和子さん 福田 三七
春原治雄さん 上塩尻 七三
丸山忠一さん（常磐城一） 西脇 七一
荻原けさをさん（踏入二） 踏入 七九
木下正子さん 上田原 七二
古畑元治さん（大手一） 大手町 八二
高見澤一治さん 下堀 七一
関ハルさん 東築地 七七
齋田守さん 三好町 五三
太田シゲノさん（中央東） 上川原柳町 七九
竹鼻崇さん 神科新屋 四五
白石一子さん 伊勢山 五八
五十嵐セツさん（常磐城三） 諏訪部 八三
小林みついさん 長島 六三
窪田直人さん 諏訪形 八〇
小林芳昭さん 十人 五〇
木内政衛さん 諏訪形 七六
山邊源一郎さん 下堀 八一
奥村虎吉さん 川辺町 五八
山岸トメさん（中央五） 下房山 七六
神林林一さん 下郷 六九
遠山登さん 長島 四四
成澤千鶴子さん（常磐城二） 諏訪部 四九

第57回 産直デー

11月15日(金)

品目 ①生食用かき（広島産） 特価
②一塩真だら 100g 75円
③大型一塩さんま 1尾 55円

取り扱い店…市内産直協力店

〈生活環境課生活係☎㉒4100内線301〉

誇りです
シートベルトと
安全運転