

昭和61年10月1日
第 968 号

広報 うただ

毎月1日・16日発行

発行	上田市 (大手一丁目11番16号)
編集	秘書課
電話	上田②4100内線205
印刷	中沢印刷株式会社



ボートで家族サービス

自然運動公園プールが、9月20日からボート場としてオープンしました。流水プール(1周221m)には、ハンドル操作で前後左右に動かすことができる「バンパーボート(=写真)」が5艘浮かんでいます。また、浅い徒歩プールには、プール外から遠隔操縦して遊ぶ「リモコンボート」6艘が用意されています。ボート場は11月3日まで、毎土・日曜日と祝日の午前10時から午後3時30分まで開場しています。

主な内容

9月定例会市議会、生活道路の整備に4億……	2・3ページ
保育園・62年度の入園受付……	4・5ページ
市民ふれあい広場を開催……	6ページ
10月10日は「目の愛護デー」……	7ページ
カメラレポ……	8・9ページ
お知らせ……	10~12ページ
おくやみ……	12ページ
地震防災特集……	特集1・2ページ

市民の動き

(9月1日現在)

総人口	117,158人	(+ 25)
男	57,226人	(- 13)
女	59,932人	(+ 38)
世帯数	36,930世帯	(- 33)

()内は前月比です。

会場

川西社会福祉セ

上野が丘公

上田市保健セ
(市役所南庁舎)

三好町

神川地区公

上田市保健セ
(市役所南庁舎)

塩田母子健康セ

川辺町

※1回目と2
※駐車場が狭

願書受付：九月二十九日(用)から
十月四日(出)までに、消防試験
と
ところ：上田合同庁舎ほか
試験の種類：甲種、乙種、丙種

入場料：一般二百円、高校生百
円、小中学生五十円
ところ：総合展示館(上田公園

道路
農林

の整備に4億

などを重点に補正

上田バイパス・蛇沢橋の橋脚がほぼ完成

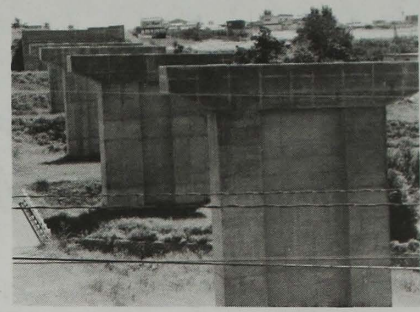

9月市議会で決まった61年度予算

補正予算額	
一般会計	11億5,341万3千円
特別会計	973万8千円
予算総額	
一般会計	214億5,778万9千円
特別会計	103億9,775万7千円

(特別会計には産院事業も含む)

主な条例の改正・制定

■上田市手数料条例の一部改正
住民基本台帳法の改正に伴い戸籍の付票の閲覧が廃止されたことにより改正しました。
■上田市相染関係条例の一部改正

九月市議会定例会が、九月四日から十九日まで、十六日間の会期で開かれました。今回は、「昭和六十一年度一般会計補正予算案」、「教育委員会委員の任命について」など二十五議案が審議され、すべて可決・承認されました。

このように使います

一般会計補正予算の主な内容

総務費

- ▷(仮称)上田地域テレトピア情報センター(株)への出資金……………2,600万円

民生費

- ▷環境整備工事費
(宮之上、緑が丘西地区)……………1,401万円

農林水産業費

- ▷健康増進施設の工事費
(上室賀へ体育館建設)……………7,550万円
- ▷土地基盤整備(神科樋の口地区)……………5,016万5千円
- ▷水路、農道の整備
(常田堰、長島、染屋、岩門)……………2,090万円

商工費

- ▷商業活性化研究会へ補助金……………100万円
- ▷(株)キャプテン信州への広告宣伝料
(キャプテンサービスによる情報提供)20万円
- ▷観光案内板の設置
(上田駅から上田城まで)……………50万円

土木費

- ▷道路新設改良費(一般市道)……………4億円
- ▷河川用悪水路の改修工事……………3,500万円
- ▷上田駅大星線の用地費、補償費……………1億50万円

教育費

- ▷上田真田陣太鼓シンガポール
共和国派遣補助金……………30万円

旧女子浴場を専用客室に改造したことなどにより、使用料中に所要の改正をしました。

■上田市塩田母子健康センター条例の一部改正

社会保険、共済組合および国民健康保険の助産費の改定と他市町村の使用料の実態などを考慮し、上田市塩田母子健康センター運営審議会の答申により使用料の改定をしました。

■上田市火入れに関する条例の制定

行政事務の簡素合理化および整理に関する法律の施行により、

意見書

●少額貯蓄非課税制度の存続に関する意見書

政府税制調査会は、税制の抜本的改革を行う観点から少額貯蓄非課税制度の見直しを検討し

火入れ(上田市の森林または森林の周囲一キロメートルの範囲内の土地における)に関する許可権者が市長長となったことから、森林法に基づく火入れの許可事務に関する条例を制定しました。

火入れ(上田市の森林または森林の周囲一キロメートルの範囲内の土地における)に関する許可権者が市長長となったことから、森林法に基づく火入れの許可事務に関する条例を制定しました。

これらの現実を踏まえ、少額貯蓄非課税制度を存続させるよう要請する。



10月1日から
市の組織を一部改正

委員に
男さん



資産評価
委員に
光三さん



委員に
夫さん



生活道路

土木・農林

9月 市議会 定例会

教育委員に
桜井広男さん



九月定例会市議会で、教育委員に桜井広男さんが、市議会の同意を得て再任されました。

桜井広男さん（六十五歳、天神四一九一―一六・南天神町）

略歴：長野師範学校本科卒業、丸子中学校長、上小校長会連合会会長、上田市教育委員会委員・教育長

固定資産評価
審査委員に
小笠原光三さん



九月定例会市議会で、固定資産評価審査委員に小笠原光三さんが、市議会の同意を得て再任されました。

小笠原光三さん（五十二歳、中央西一―三二―一・北大手）

略歴：学習院大学政経学部卒業、(株)小西屋代表取締役社長、長野県菓子卸商協同組合副理事長、上田商工会議所常議員

公平委員に
木村輝夫さん

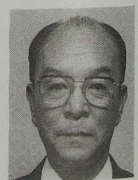

九月定例会市議会で、公平委員石川 允さんの後任として、木村輝夫さんが、市議会の同意を得られました。

木村輝夫さん（五十九歳、中央六―四―三七・鍛冶町）

略歴：日本大学付属第三中学校卒業、上小勤労者生活協同組合専務理事、長野県生活協同組合連合会副会長

関越道上越線の調査始まる

交通対策課高速交通係 ☎4100内線369

市民の皆さんが期待している関越道上越線の建設は、今年一月の「国幹審」において、「整備計画路線」に格上げされましたが、その後の状況についてお知らせします。

建設省は、日本道路公団に対し、「国幹審」の開催された一月二十一日付で調査指示を出しました。これを受けた日本道路公

団は、その後佐久々更埴間の建設担当局を決定しています。それによると、上田市を含む佐久々更埴間については、東京第二建設局、坂城々更埴間については名古屋建設局となりました。

次に、日本道路公団が計画している本年度事業のあらましについてお知らせします。

まず、沿線の状況把握のため、航空測量による「地形図」の作成があります。この作業にあたっては、沿線に数箇所、航空機の飛行の目標となる対空標識の設置を必要としますので、土地所有者の皆さんのご協力をお願いします。

次に、地形・地質調査が実施されます。この調査は、現地踏査による現況の調査が実施されます。この調査には直接公団職員あるいは、調査依頼を受けたコンサルタントなどの社員が現地に入り調査をしますので、

沿線の皆さんのご理解をお願いします。

第三に、沿線の道路・水路・公共施設などの状況把握のため、関連公共事業調査が実施されます。

以上、最近の経過と事業計画のあらましをお知らせしました。上田市としては一日も早い高速道路の供用開始に向けて、この調査に協力していきますので、今後とも市民の皆さんのご理解とご協力をお願いします。

10月1日から 市の組織を一部改正

市では、多様化する行政需要に対応するため十月一日付で組織の一部改正を行いました。主な内容は次のとおりです。

商工部

●商工課では、計量係を廃しこれを商工振興係へ含め、企業立地係を新設しました。これは工場団地の整備、浅間テックノポリス関連の企業立地に関する業務の対応をするものです。

●市民会館に付属していた公園管理事務所を独立させ、課長職を配置して上田城跡公園整備の充実を図ろうというものです。

建設部

●都市計画課へ都市開発係を新設し、駅前周辺整備や都市開発に対応することとしました。

交通対策局

●国道バイパス課については、バイパス用地関連業務がほぼ終了したことから一係に減らしました。

塩田支所

●次長制を廃止しました。

の整 など

住民基本台帳法の改正に伴い戸籍の付票の閲覧が廃止されたことにより改正しました。

制定
上田市入札に関する条例の整理に関する法律の施行により、

政府税制調査会は、税制の抜本的改革を行う観点から少額貯蓄非課税制度の見直しを検討し



健やかで、心豊かな子供に

保育 62年度の入園受付

保育園は、保育することができない乳幼児を預かり、家庭の保護者にかわって保育することを目的とする児童福祉施設です。来年四月に保育園へ入園を希望する児童のために、次のとお

入園できる基準

入園できる児童は、次の①から⑦までの場合で、母親以外の



お問い合わせは保育課へ

☎ 4100内線382・有線 20801

手づくり給食で

人が児童を保育できる場合は、原則として入園できません。

入園の基準

- ① 母親が外で働いている。
- ② 母親が子供と離れて家庭内で特定の仕事をしている。
- ③ 母親がいない。
- ④ 母親が出産の前後か病気が
- ⑤ 母親が病人の看護をしている。
- ⑥ 家庭の災害。
- ⑦ 特別の事情で市長が認めた場合

長時間保育

長時間保育を実施している保育園は別表(五ページ)のとおりです。この場合、長時間保育料をいただく場合があります。ご希望の方は、園で相談のうえ申し込んでください。

障害児保育

集団生活が可能で通園できる場合に、申し込みを受け付けま

す。受入体制を考慮しますので、保育課へご相談ください。

入園申請書

申請書は、在園児については各保育園からお渡しします。新たに入園を希望される場合は、各保育園、保育課、各支所または民生(児童)委員さんからいただくください。

申請方法

入園申請書に必要な事項をもなく記入して、別表の決められた日に希望する保育園へ提出してください。

添付書類

- ① 家族で収入がある人の六十一
年分源泉徴収票が必要ですが、
一月末にならないと発行され
ませんので、二月一日から同
九月までに保育園へご提出く
ださい。
- ② 内職やパートなどで保育でき
ない人は、申請書の証明欄に
事業所の証明が、病人の看護
または母親が病気の場合はそ
の診断書が、それぞれ必要で
す。
- ③ 出産前後のため保育できない
人は、母子手帳をお見せくだ

さい。

④ 母親以外に同居の祖父母がいるが保育できない場合には、保育できないことを証明する書類(診断書など)が必要で

⑤ 自営業や農業などにより確定申告する人は、確定申告後、申請書控を二月十六日から三月十六日までに保育課へご提出ください。

中途入園

年の中途でも、保育することができなくなった場合は、入園することがあります。ただし、定員などの関係で希望する園に入れない場合があります。早目に保育課へご相談ください。

10月から
保育課が
本庁4階に

十月一日に、保育課が本庁舎の四階に移転しました(今までは本庁舎一階)。保育園への入園など、保育園に関するお問い合わせがある方は、保育課へお気軽にお立ち寄りください。

広報モニター

決まる

保育園入園受付日程表

私立園名	所在地	長時間保育	乳児保育(0歳児)	受付日		受付時間	電話
				月	日		
甘露園	上鍛冶町	実施	実施	11	5(水)	午後12時30分～4時	22-7665
芙蓉保育園	新田	"	"	11	5(水)	午後12時30分～4時	22-1147
聖ミカエル保育園	馬場町	"	"	11	5(水)	午後12時30分～4時	22-1361
歎喜園	諏訪部	"	"	11	5(水)	午後12時30分～4時	22-1595
極楽寺保育園	中之条	"	"	11	5(水)	午後12時30分～4時	22-4064
西丘保育園	町吉田	"	実施	11	5(水)	午後12時30分～4時	35-1157
常田保育園	北常田	"	"	11	5(水)	午後12時30分～4時	22-1520
秋和保育園	秋和	"	"	11	5(水)	午後12時30分～4時	27-8820
三好町保育園	三好町	"	"	11	5(水)	午後12時30分～4時	25-1160
あゆみ保育園	笹井	"	"	11	5(水)	午後12時30分～4時	23-0503
市立園名							
東部保育園	北常田	実施	実施	11	6(木)	午後12時30分～4時	22-0682
南部保育園	南天神町			11	6(木)	午後12時30分～4時	22-7108
北保育園	城北			11	6(木)	午後12時30分～4時	22-3475
ときわ保育園	常磐町			11	6(木)	午後12時30分～4時	27-0104
塩尻保育園	上塩尻			11	6(木)	午後12時30分～4時	22-3476
神川第一保育園	大屋			11	7(金)	午後12時30分～4時	35-0299
神川第二保育園	みすず台南			11	7(金)	午後12時30分～4時	35-0349
国分保育園	国分			11	7(金)	午後12時30分～4時	27-0105
神科第一保育園	長島			11	7(金)	午後12時30分～4時	22-0597
神科第二保育園	西野竹			11	7(金)	午後12時30分～4時	22-0598
豊殿保育園	宮之上			11	7(金)	午後12時30分～4時	22-6802
梅が丘保育園	梅が丘			11	7(金)	午後12時30分～4時	35-1171
城下保育園	中村		実施	11	10(月)	午後12時30分～4時	22-0887
川辺保育園	川辺町	実施		11	10(月)	午後12時30分～4時	22-5029
下之条保育園	下之条			11	10(月)	午後12時30分～4時	27-2986
泉田保育園	吉田			11	10(月)	午後12時30分～4時	22-5163
塩田中央保育園	上本郷	実施	実施	11	11(火)	午後12時30分～4時	38-2512
東塩田保育園	下之郷		実施	11	11(火)	午後12時30分～4時	38-2552
西塩田保育園	手塚			11	11(火)	午後12時30分～4時	38-2609
ふたば保育園	院内			11	11(火)	午後12時30分～4時	38-2063
塩田北保育園	上小島	実施		11	11(火)	午後12時30分～4時	38-2636
塩田西保育園	舞田			11	11(火)	午後12時30分～4時	38-2648
浦里保育園	浦野			11	12(水)	午後12時30分～4時	31-2058
白銀保育園	仁古田			11	12(水)	午後12時30分～4時	31-2004
室賀保育園	下室賀		実施	11	12(水)	午後12時30分～4時	31-2142
小泉保育園	小泉			11	12(水)	午後12時30分～4時	24-7356
市役所保育課				都合により、指定日に受付できなかった方。書類不備のため保育園で受付できなかった方。			
11.17(月)～11.22(土) 午前8時30分～午後5時45分 (土曜日は午後0時30分まで)							

※在園児、新入園児とも同じ日に受付をします。

- △団体推薦▽
 △阿部裕子(金井) △倉沢里佳(院内) △越 健市(倉升)
 △近藤雄司(北常田) △斎藤諄一(海野町) △桜井豊樹(小牧)
 △島田和子(国分) △関田百枝(新田) △林 良一(東前山)
 △保屋野英俊(材木町)

- △一般公募▽
 △安藤千代子(緑が丘) △飯島えい子(秋和) △小宮山久子(長島) △清水 洸(大手町)
 △滝沢つたへ(岩門) △竹内きぬ江(泉平) △中山健三(松尾町) △真島平一(踏入) △松沢正典(仁古田) △宮東勢都子(城北)

モニターの皆さんには、広報に対する意見、要望などをお寄せいただき、市民参加の広報紙づくりの一端を担っていただきます。(敬称略)

幼児期で最も大切な基本的な生活習慣の自立や情緒を育て、友だちと仲よく遊べる思いやりの

手づくり給食で 栄養のバランスを

このため年間計画により、子供一人ひとりの発達に合わせた保育を行っています。春・秋の遠足、夏のプール遊び、運動会、誕生会などの行事も計画しています。

栄養のバランスを考えた献立で、新鮮な材料を使って、手づくり給食を実施しています。この給食により、子供たちの体力づくりと正しい食習慣の確立を目指しています。

広報モニター 決まる

市は、今年度から「広報モニター」を設置することにしましたが、このほど二十人の広報モニターが次のとおり決まり、九月二十六日に第一回目の会議が開かれました。

お問い合わせは保育課へ
 ☎ 4100 内線 382・有線 20801

集団生活が可能で通園できる場合に、申し込みを受け付けます。

障害児保育

③ 出産前後のため保育できない人は、母子手帳をお見せください。

の方は、保育課へお気軽にお立ち寄りください。

10月12日
上田市文化センター

市民ふれあい広場を開催

障害者の皆さんと交流を!

市民一人ひとりが、福祉問題の認識を高め、障害者およびボランティアの皆さんとの交流を深めていただくため「市民ふれあい広場」を開催します。
チャリティバザーや金魚すくいをはじめ、障害者の作品展示即売会など多くの催しが各コーナーで行われる予定です。大勢の皆さんのご参加とご協力をお願いいたします。
と き 10月12日(日)・午前10時から午後4時
ところ 上田市文化センター(中央公民館)

オープニングセレモニー
●午前10時
▽テープカット、鼓笛隊の演奏など

展示コーナー

- 午前10時～午後3時30分
- ▽心身障害者作品展示(在宅および施設の障害者の製作した工芸品、手芸品、書画類など)
- ▽高齢者作品展示(高齢者福祉センターのクラブ会員の作品)
- ▽ボランティアグループ活動紹介
- ▽社会福祉施設紹介
- ▽福祉機器、介護用品展示
- ▽点字図書館全館開放(視覚障害者のための点字図書器具、機材、設備の展示)

映画コーナー

- 午前10時30分～午後2時30分
- ▽各種映画の上映

出店・バザーコーナー

- 午前10時30分～午後3時30分
- ▽チャリティバザー・古物市(市民の皆さんからご寄付いただいた品物の販売、ボランティアグループのチャリティ販売)
- ▽障害者作品即売会(手芸品、野菜などの販売)
- ▽高齢者作品即売会(手芸品の販売)
- ▽産地直売コーナー(野菜、果物の直売)
- ▽金魚すくい
- ▽ヨーヨー釣り
- ▽食事コーナー
- ▽もちつき大会
- ▽風船無料配布

コンサートコーナー

- 午後2時～同3時30分
- ▽ brassバンド演奏会(市内小中学校)
- ▽ふれあいミニコンサート
- ▽手話の歌
- ▽合唱会

活動発表コーナー

- 午後1時～同3時
- ▽デイサービス活動発表
- ▽高齢者福祉センタークラブ発表
- ▽おまなし・人形劇コーナー

参加するコーナー

- 午前10時30分～午後3時
- ▽お年寄りと遊ぶコーナー(お年寄りと一緒にたこ、わら細工を作ったり、お手玉、あやとり、折紙で遊ぶ)
- ▽手作りおもちゃコーナー(簡単な材料を使って)
- ▽朗読コーナー(朗読テープの種類の紹介、活動のPRおよび会員募集)
- ▽囲碁、将棋、オセロコーナー(参加者による勝抜戦)
- ▽点字体験コーナー(基礎的な点字の講習)
- ▽マッサージコーナー(簡単なマッサージの実演や講習)
- ▽健康相談コーナー
- ▽アイバンク、腎バンク登録
- ▽献血コーナー

フィナーレ

- 午後3時30分
- ▽参加者全員による合唱など



昨年行われたふれあい広場



あなたの家庭も地震対策を

8月24日の午前11時35分ごろ、長野県東部を震源とするマグニチュード4.9の地震が発生。その後も、マグニチュード3程度の有感地震が数回発生しています。(気象庁地震観測所発表)

この一連の地震活動について、気象庁地震観測所(長野市松代)では「8月24日発生した地震を本震、以後、余震活動が続いている」と分析し、「今後、3か月程度をめどに沈静化すると思われる。しかし、地震は完全に究明されていない自然現象であるため、今後の推移にはまだ十分の注意が必要」と発表しています。









市民の皆さんは、今後も地震関係のテレビ、新聞などの報道に注意してください。日ごろの備えが災害を未然に防ぎます。各家庭で地震などの災害対策をたてておきましょう。

マグニチュードと震度

- ▶ マグニチュード(略してMで表わされる)とは、地震そのものの大きさを示すものです。Mの値いが「1」違えば地震のエネルギーは30倍、「2」違えば約1,000倍の違いがあります。マグニチュードが7以上のものを大地震、5以上7未満を中地震、3以上5未満を小地震、1以上3未満を微小地震、1以下を極微小地震と分類しています。
- ▶ 震度とは、地面の揺れ方の強さを示すものです。地震の規模が大きくても、震源から遠ければ震度は小となり、規模は小さくても震源の近くでは震度は大きくなります。

地震の震度階 地震とゆれ方

震度といっても、大きな地震を経験したことのない私たちはピンときません。地震の震度階により地震対策を考えておきましょう。

震度0 無感覚		人体に感じないで、地震計に記録される程度
1 微震		静止している人や、特に地震に注意深い人だけに感ずる程度の地震
2 軽震		大ぜいの人に感ずる程度のもので、戸・障子がわずかに動くのがわかるぐらいの地震
3 弱震		家屋がゆれ、戸・障子がガタガタと鳴動し、電燈のようなつり下げ物は相当ゆれ、器内の水面の動くのがわかる
4 中震		家屋の動揺が激しく、すわりの悪い花びんなどは倒れ、器内の水はあふれ出る。また歩いている人にも感じられ、多くの人々は戸外に飛び出す
5 強震		ロッカーや棚まで倒れ、壁に割れ目がはいる、墓石、石どうろが倒れたり、煙突、石垣などが破損する
6 烈震		家屋の倒壊は30%以下で、山くずれが起き、地割れを生じ、多くの人々は立っていることができない。
7 激震		家屋の倒壊が30%以上におよび、山くずれ、地割れ、断層などを生じ、あちこちで火災が起る

午前10時、
ヴァイオリン、
鼓笛隊の演奏

午前10時30分、午後3時30分
ヴァイオリン、
古物市(市)



昨年行わ

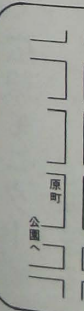

日ごろの備えが未然に防ぐ

まず点検、あなたの家と外

*わが家の防災会議

- 各自の役割をはっきりさせておこう。
- 家族との連絡方法は…(大地震がきたら電話、車は使えない)。
- 避難場所、避難経路の確認。
- 非常用品を備えておこう。

*地震でも倒れない家具の工夫を

- 家具などを柱や壁にしっかり固定。
- 家具の上に落下しやすいものは置かない。

*危険物の置き方や管理に注意

- プロパンガスボンベはクサリなどで固定。
- 灯油など燃えやすいものは箱などに整理して、火元から離しておく。

*恐ろしいのはブロック塀、石垣の倒壊

- 早目に専門家の点検を受けて補強しよう。

*日ごろから隣近所で協力体制をとっておこう。

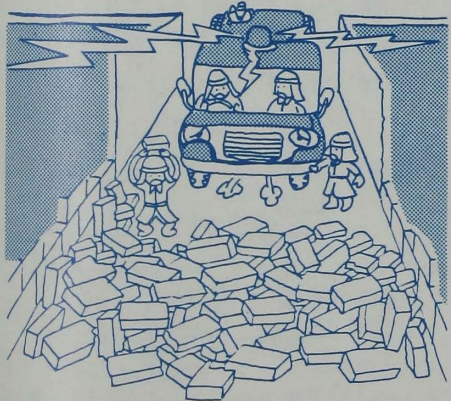

- ② 大きいぞ、身の安全。
(テーブルなどの下に身をふせる)



- ③ 戸を開けて出口の確保。
(アパートなどでは出の確保が、まず肝心)



- ④ あわてて外に飛び出さな。
(家はすぐにはつぶれない。ガラスや瓦が落ちてくる)



- ⑤ わが家の安全、隣の安全…互いに声をかけ合おう。

- ⑥ 火がでたら、すばや
い消火。



- ⑦ 正しい情報、正しい判断…携帯ラジオを備えておこう。

地震の時は落ち着いて

家庭にいたら…

- ① グラッときたら、すばやく火の始末。



家の外では…

- ① ブロック塀や狭い路地には近寄らない。
- ② デパートなどでは係員の誘導を待とう。
- ③ 自動車は、地震のときは使えない。避難は徒歩で、荷物は最小限に。

10月10日は

近視の予防には、次のことに注意しましょう。
① 読書や勉強をする時は姿勢を正し、目を本から三十七センチ

二注意

ホーム

県下では、今年の四月から七月までの四か月間に、女性だけを対象に、六十一件ものトラブルが起きており、東信地方でも

健康づくり



10月10日は「目の愛護デー」

見えないから眼鏡を作ればよいと簡単に考えてはいけません。必ず眼科医の診察を受け、病気があるかないかを確かめることが大切です。

眼鏡

眼鏡を作る場合も、すぐ眼鏡店へ行くのはよくありません。眼科医の診察、検眼を受け、「眼鏡処方箋」を作ってもらってからにしましょう。

目の病氣

単純な近視や老眼では、眼鏡をかければよく見えますが、目に何か病氣がある場合は、いくら眼鏡をかけてもよく見えません。例えば、白内障、緑内障、眼底出血、網膜剥離など、いろいろな病氣があります。

近視

日本人に近視の多いことは、昔から有名です。現在も受験競争、OA機器の導入、テレビの見過ぎなどにより、目は酷使されています。

老眼

老眼の始まる年齢は、四十五歳ごろだと言われています。老眼は病氣ではなく、眼の老化という自然現象により、調節力が弱まって起きる遠視のことをいいます。

「老眼」という名にこだわって、眼鏡をかけたがらない人もいますが、頭痛、肩こり、高血圧などにも影響しますので、「自分はまだ若いから、眼鏡はいらない」などと無理をしないようにしましょう。眼鏡の度は、六十歳ぐらいまでは進みますが、あとは進みません。一〜二年に一度は眼科医に検眼をしてもらいましょう。

ご注意

ホーム

パーティー商法

県では、「訪問販売等トラブル情報」の第二回として「ホーム・パーティー商法」を公表しました。

県下では、今年の四月から七月までの四か月間に、女性だけを対象に、六十一件ものトラブルが起きており、東信地方でも十二件（うち上田市三件）が起きています。「料理講習会を開きたいから」などと言っても、必要がなければその時点で、はっきり断りましょう。また、購入を勧められても必要がよく考え、家族とも相談して購入しましょう。

この商法は、まず「料理講習会を開きたいので、台所を貸してほしい」とか「成人病や高血圧によい食事を試食してほしい」などと、一般家庭に電話をかけてきます。そこで会場を借り、知人や近所の人を集め、「アルミ鍋やホーロー鍋は発がん性の有害物質が出て、人体に害を与える」などと、高額なステンレス鍋を買わせるものです。

家族みんな

秋の大掃除

十月は「秋の大掃除月間」です。家族みんなで大掃除を行い、病害虫の発生源をなくして、清



潔で住みよい生活環境を築きましょう。

日

まず点

- *わが家の
- ・各々の
- ・家族は
- ・車は
- ・避難
- ・非常
- *地震で
- ・家具
- ・家具
- *危険物
- ・プロ
- ・灯油
- ・火元
- *恐ろしい
- ・早目
- *日ごろ

地震

- ①グラ
- やく



▶鎌倉との交流音楽会

姉妹都市・鎌倉市の市民吹奏楽団「鎌倉シティプラス」と上田市消防音楽隊との交流演奏会が九月十四日、上田創造館ホールで開かれました。約五百人の聴衆は、三部構成の見事な演奏に盛んな拍手を送っていました。

▼学校給食の歴史を展示

学校給食展が、九月十三日から十五日まで上田西武で開かれました。会場には、学校給食の歴史や給食室の様子のほか試食コーナーなどもあり、訪れた市民の関心を呼んでいました。

美術の秋―移動展開催

九月二十日から二十八日まで、県信濃美術館の移動展が上田創造館の美術館で開催されました。同展には、県出身の美術家の作品と美しい信州の風景を描いた秀作三十五点を展示しました。

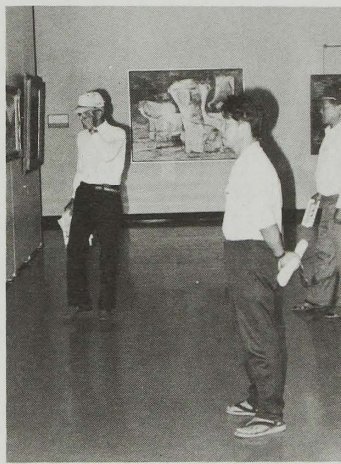

土器

信濃国分寺に書かれた... 各地から... 文字... 約320点... しています。

出石のお城まつり

城崎温泉の旅

上田駅旅行センター
☎233118

国鉄上田駅旅行センターでは、姉妹都市・出石町（兵庫県）のお城まつりを見物する旅を、次々と企画しました。泊りは、名湯城崎温泉です。和風客車でゆっくりとした旅をどうぞ。

とき：十一月二日(日)から同月五日(水)まで

募集人員：二百八十名
会費：三万九千三百円

お問い合わせ、お申し込みはお気軽に上田駅旅行センターへ。

県美術展を

開催します

上小美術会 ☎24337

県美術展が次のとおり開催されます。展示作品は、日本画・洋画・彫刻・工芸の四部門で四

百点あまりです。皆さんお誘い合わせのうえお出かけください。
期間：十月十九日(日)～同二十
六日(日) 時間は午前九時から
午後五時まで
ところ：上田創造館
入場料：大人五百円、大・高校
生三百円、小・中学生無料（
前売券もあります）

県営住宅の

入居者を募集

上小地方事務所建築課
☎231260 内線304

募集団地：中之条第二団地
募集戸数：二十六戸

家賃：三万五千二百円ぐらい
申込資格：県内に居住し、また
は勤務場所を有する人で、次
の条件をすべて満たしている

人。①現に同居し、または同居しようとする親族（婚約者含む）があること②収入が月額十万円を超え十六万二千円以下の人③現に住宅に困っていることが明らかな人。

募集期間：十月六日(月)から同二十日(月)まで

申込先：上小地方事務所建築課

毎月十五日 市議会
鮮魚産直デー 田委員

産直... でお求め

地域の足を守り、交通渋滞の解消を！ 電車・バスを利用しよう

別所線に新型電車登場

別所線電車は、10月1日から新型車両に切り替わりました。これにより、運行時間が短縮され、国鉄ダイヤとの接続がより緊密になるなど、通勤・通学はもとより日常の地域住民の足として、大変便利になります。

また、別所線電車存続期成同盟会（田中直一会長）でも、回数乗車券の共同購入をして大勢の市民に乗ってもらうよう運動をしています。同期成同盟会では、「交通渋滞を解消し、地域の足を守るため、沿線の皆さんをはじめ、市民の皆さん回数券を利用して」と呼びかけています。

危ぶまれるバス運行



利用者が少ない西丸子線(下之郷で)

バス利用者が年々減少しており、国・県や市の多額の補助金でようやく運行が維持されている路線が市内に17路線あります。平均乗車密度が5人未満になると、3年間で補助金が打ち切れ、バス路線が廃止となります。下表の7路線は、特に運行が危ぶまれる路線です。

バスは、地域住民の足として欠かせない交通機関です。地域みんなの足であるバス路線を廃止させないために、あなたもバスを利用しましょう。

運行が危ぶまれる路線 (昭和60年度)

会社名	路線名	運行区間	運行回数	平均乗車密度
上田交通	岩清水線	上田駅～下郷～岩清水	2.5回	4.3人
	須川・長瀬線	上田駅～小牧～須川～長瀬	3.0	1.7
	西丸子線	下之郷～富士山～丸子	8.5	4.0
	西丸子線	大学前～富士山～丸子	5.5	3.9
	奈良尾・富士山線	下之郷～奈良尾・富士山～下之郷	5.0	1.7
川中島バス	川西線	大屋～半過～上山田	6.5	4.6
	川西線	常入～半過～上山田	3.5	4.4

※運行回数は1往復で1回と数える。

※平均乗車密度とは、起点から終点まで、平均して何人乗っていたかを表わすものです。



文字が書かれた土器

9月13日から10月10日まで、信濃国分寺資料館で「信濃出土の土器に書かれた文字」の特別展が開催されています。この特別展には、県下各地から発見された土器で特に文字が書かれたもの約320点を展示しています。

今月から

産直デー

始まります

上田市の「産直」は、品質のよい魚介類をより安くご家庭にお届けします。扱う品物、価格は産地直送事業委員会（消費者、小売店、卸市場の代表の皆さんで構成）で決め、広報、有線放送、広報車などでお知らせします。どうぞご利用ください。

産直デー実施予定日…61年10月15日(水)、11月15日(土)、62年2月14日(土)、3月14日(土)、4月15日(水)

【第61回産直デー】

10月15日(水)

今回は…

- ① 鮮さんま (特価)
- ② 大型船凍いか (1ぱい 280円)
- ③ 自然色甘塩たらの子 (100g 280円)

毎月十五日
鮮魚産直デー
協力店
上田市産直委員会

この旗のある産直協力店でお求めください。

学校給食展が九月十三日から十五日まで上田西武で開かれました。会場には、学校給食の歴史や給食室の様子のほか試食コーナーなどもあり、訪れた市民の関心を呼んでいました。



県美術展が次のとおり開催されます。展示作品は、日本画・洋画・彫刻・工芸の四部門で四

募期間：十月六日(月)から同一十日(月)まで
申込先：上小地方事務所建築課

お知らせ

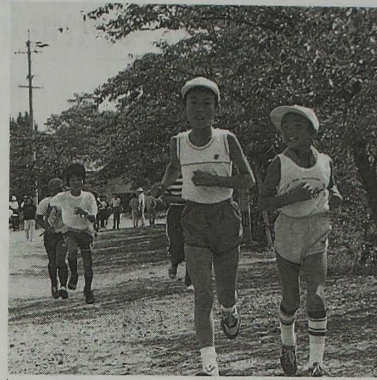

「第14回長野県民運動競技大会上小ブロック大会」が9月14日、市宮陸上競技場を主会場にして開かれました。「歩こう走ろう会」では、4歳のチビッコからお年寄りまで約100名の参加者が公園のお堀のまわりを元気よく完走しました(=写真)。

戦傷病者等の妻 特別給付金を 支給します

社会課高齢者婦人係
☎24100内線378

戦傷病者等の妻に対する特別給付金支給法が改正され、昭和六十一年十月一日現在で第五款症以上の増加恩給などを受けている戦傷病者の妻の方に、特別給付金国債が支給されることになりました。該当する人は請求の手續きをしてください。

なお、この特別給付金は支給範囲が一部拡大されましたが、これに該当する場合の請求手續きも今年十月一日からです。
〈支給対象者〉

結核レントゲン

へお持ちになり受診してください。該当者などについては、八月十六日付の「広報うえだ」を

- ①従来継続支給者 第二回特別給付金ぬ号受給者
- ②再継続者 第六回特別給付金ぬ号より号受給者
- ③継続支給者 第八回特別給付金および第十一回特別給付金ぬ号受給者
- ④時効失権者 今までの国債を時効で受けられなかった人

〈支給範囲の拡大〉
▽戦傷病者の受傷り病の時期が昭和十二年七月七日以降の場合
●昭和五十四年四月二日以後昭和五十八年四月一日までに第五款症以上の障害になったことにより、増加恩給などの支給を始めた戦傷病者の妻
●第五款症以上の増加恩給などを受けている戦傷病者と昭和四十八年四月二日以後昭和五十八年四月一日までに婚姻した妻

婚姻した妻

▽戦傷病者の受傷り病の時期が昭和六年九月十八日から昭和十二年七月六日までの場合
●昭和四十八年四月二日以降昭和五十八年四月一日までに第五款症以上の障害になったことにより、増加恩給などの支給を始めた戦傷病者の妻
●第五款症以上の増加恩給などを受けている戦傷病者と昭和四十八年四月二日以後昭和五十八年四月一日までに婚姻した妻

〈時効〉

昭和六十四年九月三十日まで請求手續きをされないと、時効により失権します。

〈請求に必要な書類など〉

- ①請求書 ②印鑑等届出書 ③戸籍謄本 ④住民票の謄本 ⑤増加恩給等の証書 ⑥印鑑は必ず必要になります。その他にも提出していただく書類があります。

行政相談所に お出かけを

十月十二日(日)から十八日(土)までは行政相談週間です。これは、

系の病気で治療中の人は除きます。

行政相談所日程表

と き	と ころ
10月13日(月)	午前10時～午後3時 ユニー上田店
10月14日(火)	午前9時～正 午 塩田公民館
	午後1時～同 4時 川西公民館
10月15日(水)	午前9時～正 午 城南公民館
	午後1時～同 4時 上野が丘公民館

行政相談委員

(敬称略)

氏 名	住 所	電 話
久保田良明	市内芳田333	351120
鋒城 直巳	市内天神4-19-16	226176
松川 隆	市内吉田454-1	244715
倉沢美代子	市内中野895	382313

チャリティーカット を実施します

県美容業環境衛生同業組合小支部では、次により「チャリティーカット」を行います。カット料は千五百円ですが、売上げの全額は市の社会福祉基金に寄付されることになっています。
と き：十月六日(月)・午後一時から六時
ところ：上田駅前信金ギャラリー



対象者：四十歳以上の人。五十歳以上で、次のいずれかに該当する人は特にお勧めします。

検診日程：十一月月上旬に各地区を巡回して実施。(申込者には個人通知により受診の日時

第二次・三次結核レントゲン日程表

月日	検診会場	対象地区	検診時間
10月8日(水)	◎金井公民館	神科地区	前10:00~10:30
	◎上野が丘公民館	"	11:00~11:30
	◎下郷生活改善センター	豊殿地区	後1:00~1:30
	◎町吉田公民館	"	2:00~2:30
10月9日(木)	◎東部地区防災センター	旧市内	前10:00~10:30
	◎踏入公会堂	"	11:00~11:30
	◎黒坪公民館	神川地区	後1:00~1:30
	◎大屋公会堂	"	2:00~2:30
10月11日(土)	◎農協秋和出張所	秋和地区	前10:00~10:30
	◎川西支所	川西地区	11:00~11:30
10月13日(月)	◎東塩田老人集会場	塩田地区	前10:00~10:30
	◎塩田母子健康センター	"	11:00~11:30
	◎西塩田会館	"	後1:00~1:30
	◎川西社会福祉センター	川西地区	2:00~2:30
10月14日(火)	◎川辺町会館	川辺地区	前10:00~10:30
	◎泉田公民館	泉田地区	11:00~11:30
	◎小泉区民会館	川西地区	後1:00~1:30
	◎相染閣	塩田地区	2:00~2:30
10月15日(水)	◎三好町会館	城下地区	前10:00~10:20
	◎中之条公会堂	"	10:40~11:00
	◎鍛冶町会館	旧市内	11:30~12:00
	◎上田市文化センター	"	後1:30~1:50
	◎上川原柳町公会堂	"	2:10~2:30
10月16日(木)	◎塩尻地区公民館	塩尻地区	前10:00~10:30
	◎常磐町自治会館	旧市内	11:00~11:30
	◎新屋会館	"	後1:00~1:30
	◎新田区民会館	"	2:00~2:30
10月17日(金)	◎市役所保健センター	旧市内	前9:30~10:40
	上野が丘公民館	全市内	11:10~11:30
	黒坪公民館	"	後1:00~1:20
	三好町会館	"	1:50~2:10
	川辺町会館	"	2:30~2:50
10月18日(土)	塩田母子健康センター	全市内	前9:30~9:50
	川西社会福祉センター	"	10:20~10:40
	市役所保健センター	"	11:10~11:40

◎印の会場では、一般健康診査も同時に行います。

生活クラブ生協上田支部では、「86生き活きまつり」を次のとおり開催します。「食べる人」の願いを「つくる人」と直接手を結び、共同で開発してきた成果を発表します。

とき：十月二十六日(日)・午前十一時から午後三時

ところ：上田創造館(体育館) および長池公園

内容：産直品コーナー、手作り模擬店、各種イベント、福祉団体協賛によるわたぼうしコンサートなど

九月の結核レントゲン検診を都合で受けられなかった方を対象に、第二次・三次検診を行います。事前に配布された受診票に必要事項を記入のうえ、会場

保健予防課保健係
☎224100内線289
有線②0721

結核レントゲン
二次・三次検診を
行います

八月十六日付の本紙で、肺がん検診の受診者を募集しましたが、まだ予定人員に若干余裕がありますので追加募集をします。

検査方法：胸部レントゲン撮影
受診料：千円

肺がん検診
追加募集します

保健予防課保健係
☎224100内線289
有線②0721

「一般健康診査も同時実施」
結核レントゲン検診の際に、日程表中◎印のある会場では一般健康診査も実施します。

へお持ちになり受診してください。該当者などについては、八月十六日付の「広報うえだ」をご覧ください。

これに該当する場合は請求手続きも今年十月一日からです。
（支給対象者）

給などを受けている戦傷病者と昭和五十四年四月二日以後昭和五十八年四月一日までに

十月十二日(日)から十八日(土)までは行政相談週間です。これは、



対象者：四十歳以上の。五十歳以上で、次のいずれかに該当する人は特に勧めします。

- ① (一日に吸う煙草の本数) × (喫煙年数) が六百以上の人
- ② 最近三か月以内に血痰の出た人
- ③ 一か月以上続くせきや痰が出ている人
- ④ 重クロム酸、石棉などを扱う職場にいる人またはいた人
- ⑤ 家族に肺がんにかかったことのある人

生活クラブ生協
'86生き活きまつり
を開きます

生活クラブ生協上田支部
☎382748

検診日程：十一月月上旬に各地区を巡回して実施。(申込者には個人通知により受診の日時などをお知らせします)

申込方法：住所・氏名・年齢・職業・一日の喫煙本数・喫煙年数を電話またはハガキで保健予防課へご連絡ください。(予定人員になり次第、締め切ります)

から六時
ところ：上田駅前信金キャラリ

3回目 三種混合 予防接種

保健予防課

☎41000内線289

九月の二回目につき、三回目の三種混合予防接種を別表のとおり実施しますので、対象となる皆さんはお受けください。

なお、九月に一回目の接種をお受けになった子供さんも、予備日を含めまして三回でまますので、お受けください。二期の対象者で、まだ二期の接種を受

おくやみ

(八月三十一日現在)

次の方々がなくなられました。謹んでごめい福をお祈り申し上げます。

有賀こと江さん 下郷 六三
北島芳照さん 浦野 六五
今井俊介さん

一之瀬末次さん	踏入	八七
近藤義秋さん	泉平	七九
藤沢マツさん	大久保	七九
永井なが子さん	鈴子	七四
山本國一さん	下之郷	七九
小松 米さん	蛇沢	九一
萩原つるのさん	山口	八七
清水道子さん	蛇沢	四八
佐藤と志子さん	鍛冶町	七六
山崎信子さん	三好町	八六
池田今朝一さん	上堀	七七
土屋正一さん	下室賀	七四
宮沢吉春さん	五加賀	七五
今井俊介さん	緑が丘	五八
白澤仁一郎さん	上塩尻	一〇二
山本昌男さん	踏入	五三
渡邊善隆さん	桜台	七六
工藤 章さん	下組	七一
宮島杉世さん	中常田	七七
山口ひちよさん	八木沢	七六
宮島重男さん	三好町	八五
宮下あめのさん	中村	八六
竹内かつのさん	東前山	七八
西澤員知さん	中村	五四
山岸はるさん	諏訪部	七二
沓掛義雄さん	下塩尻	七〇
春原りよ子さん	上塩尻	七二
山邊量平さん	下堀	八二

田中綾子さん	中之条	八一
塚原志川さん	伊勢山	九四
田中かねさん	長島	七四
宮島健治さん	三好町	六八
柄澤重正さん	森	七一
小川シノさん	下紺屋町	八五
竹内聡太郎さん	倉升	七二
村山はるさん	下之郷	八七
菅原まささん	富士見台	九五
山田應四郎さん	鍛冶町	七二
竹内清之さん	山田	八〇
若林いきさん	中野	九一
饗場久子さん	伊勢山	四四
瀧澤てるさん	五加賀	七八
清水せきのさん	上常田	七九
柞山吉三郎さん	染屋	六六
西澤 廣さん	材木町	五六
川井堅一さん	五加賀	六四
西條キミさん	下之郷	七九
平尾ひささん	原町	八〇
岩井貞雄さん	下組	八五
春日ゆきさん	院内	九一
宇梶治三郎さん	南天神町	八二
小林登志さん	馬場町	八一
松澤 弘さん	保野	五五
保屋野勇さん	五加賀	七六
室賀千里さん	下組	八一
宮澤今雄さん	下室賀	八一

61年度(前期)三種混合予防接種日程表

会場名	実施日	対象地区
	3回目	
上田市保健センター(市役所南庁舎2階)	10/15(水)	中央・北部地区
上野が丘公民館		神科・豊殿地区
上田市保健センター(市役所南庁舎2階)		南部・西部地区
川西社会福祉センター	10/17(金)	川西地区
川辺町会館		川辺地区 泉田地区の福田・吉田
塩田母子健康センター	10/23(木)	塩田地区
神川地区公民館		神川地区
上田市保健センター(市役所南庁舎2階)	10/24(金)	東部・塩尻地区
三好町会館		城下地区 泉田地区の半過
上田市保健センター(予備日)	11/13(木)	東部・西部・南部・中央・北部・塩尻・神科・豊殿・神川地区
上田市保健センター(予備日)	11/14(金)	城下・川辺・泉田・塩田・川西地区

※時間は、各会場とも午後1時30分から2時30分までです。

けていない子供さんもお受けください。

「心の健康相談所」 を開設します

保健予防課

☎41000内線290

日程：十月十七日(金)・午後一時～三時三十分 上田市役所保健センター(南庁舎2階) 十一月二十一日(金)・午後一時～三時三十分 上田市中心解放会館
相談内容：寝つきが悪い、いつもイライラする、気持ちが悪く、お子さんに

いて(落ち着きがない、学校へ行くのをいやがる、家族に乱暴する)など
担当医師：国立小諸療養所副院長・木田富士雄先生
申込先：保健予防課

訂正おわび

「広報うえだ」九月十六日発行・第九百六十七号に次のとおり誤りがありました。訂正しておわびします。
①三ページ、一段目の「上田バイパス」中、「上田駅大屋線」を「上田駅大星線」に。②四ページ、三段目の「村上まちよき」を「村山まちよき」に。

16日
番16号)

205
社



下、市
受けな
豊殿保
印象的

午前9
室で行い

分～正午
午後5時
務局